RÁCKERESZTÚRI HÍRMONDÓ

Ráckeresztúr Község Önkormányzatának lapja **2017. július**

Hazámban

Arany kalásszal ékes rónaság,
Melynek fölötte lenge délibáb
Enyelgve űz tündér játékokat,
Ismersz-e még? oh ismerd meg fiad!

Rég volt, igaz, midőn e jegenyék
Árnyékain utószor pihenék,
Fejem fölött mig őszi légen át
Vándor darúid V betűje szállt;

Midőn az ősi háznak küszöbén
A búcsu tördelt hangját rebegém;
S a jó anyának áldó végszavát
A szellők már régen széthordozák.

Azóta hosszu évsor született,
És hosszu évsor veszte életet,
S a változó szerencse szekerén
A nagyvilágot összejártam én.

A nagyvilág az életiskola:
Verítékemből ott sok elfolya,
Mert oly göröngyös, oly kemény az ut,
Az ember annyi sivatagra jut.

Ezt én tudom – mikép nem tudja más –
Kit ürömével a tapasztalás
Sötét pohárból annyiszor kinált,
Hogy ittam volna inkább a halált!

De most a bút, a hosszu kínokat,
Melyektől szívem oly gyakran dagadt,
És minden szenvedés emlékzetét
Egy szent öröm könyűje mossa szét;

Mert ahol enyhe bölcsőm lágy ölén
Az anyatejnek mézét izlelém:
Vidám napod mosolyg ismét reám,
Hű gyermekedre, édes szép hazám!

Petőfi Sándor

Fotó: Kristóf Ágnes

Nyertes pályázat

Pannónia Szíve Turizmusfejlesztési Koncepció

Ballagás és tanévzáró

Negyvenéves az Őszirózsa Nyugdíjas Klub

Öntözés kánikulában

KÖZÉRDEKŰ ADATOK

Gyógyszertári ügyelet

júl. 22., 23.: Martonvásár ✆06-22/569-146
júl. 29., 30.: Ráckeresztúr ✆06-25/455-812
aug. 5., 6.: Ercsi ✆06-25/505-790
aug. 12., 13.: Martonvásár
aug. 19., 20.: Ráckeresztúr
aug. 26., 27.: Ercsi
szept. 2., 3.: Martonvásár

Egészségház

(Petőfi Sándor u. 7.; ✆25/455-804)

A háziorvosok nyári rendelési ideje a 2. oldalon olvasható!

Dr. Bánovics Ilona
✆06-30/475-5781
Asszisztens: Erdősi Zoltánné
Dr. Mihalicza Ingrid
✆06-20/852-0350
Asszisztens: Németh Éva

Vérvétel (bejárat az udvar felől)
Kedd, csütörtök: 6.30–8.30
Vérvételhez előjegyzés szükséges! Időpont-egyeztetés a háziorvosi rendelésen lehetséges.

Fogorvos – dr. Kálmán Andrea

✆06-20/389-0278
Asszisztens: Petrik Tiborné
Hétfő, szerda: 14.00–20.00
Kedd, csütörtök: 8.00–14.00
Péntek: 8.00–13.30
Gyermekfogászat:
kedd: 8.30–12.30

Védőnői szolgálat

Farkasné Vancsura Ildikó és Peszter Zsuzsanna elérhetőségei:
✆06-20/852-0351
rackeresztur.vedono@gmail.com

Nőgyógyászat – dr. Zsolnai Csaba

✆06-20/852-0351. Rendel kéthetente csütörtökön: 13.00–15.00. Időpont-egyeztetés szükséges!

Orvosi ügyelet

Készenléti sürgősségi ügyelet
Hétköznaponként 8-tól 16 óráig az aktuálisan rendelő háziorvos.
Sürgősségi betegellátás
Hétköznap 16 órától másnap reggel 8 óráig; hétvégén szombat reggel 8-tól hétfő reggel 8-ig, valamint ünnepnapokon: **Ercsi Egészségügyi Központ** (Esze T. u. 14., 06-25/492-021)

Állatorvos – dr. Zamody János

✆06-30/974-0374

RÁCKERESZTÚR KÖZSÉG ÖNKORMÁNYZATA

(2465 Ráckeresztúr Hősök tere 20., telefon: 06-25/517-900, 06-25/517-902; e-mail: racker.ph@rackeresztur.hu)

Polgármester: dr. Szentes-Mabda Katalin Dóra (06-20/239-7255) polgarmester@rackeresztur.hu
Szabadsága idején a polgármester helyettesei:
Dienes Gábor alpolgármester (06-20/219-8129)
Lisziné Hunyadi Hajnalka alpolgármester (06-20/250-5746)
Jegyző: dr. Nagy Gábor (06-25/517-902) jegyzo@rackeresztur.hu
Képviselők:
Dienes Gábor alpolgármester (gdienes76@gmail.com)
Kókai Dávid (06-20/239-1902) kokaidavid@rackeresztur.hu
ifj. Cseprekál István (06-30/373-1354) cseprekal@freemail.hu
Lisziné Hunyadi Hajnalka alpolgármester (hajcsi75@freemail.hu)
Szabó Dávid (06-70/336-6026) szabodavid@rackeresztur.hu
Szabó József (06-70/324-6467) szbjozsef@freemail.hu
Ügyfélfogadás: hétfő, péntek: 8.00−12.00; szerda: 8.00−12.00; 13.00−17.00
Kedden és csütörtökön ügyfélfogadás nincs.
Pénztár: hétfő, péntek: 8.00−12.00; szerda: 8.00−12.00, 13.00−17.00
A www.rackeresztur.hu honlapról letölthetők az ügyintézéshez, adóbevalláshoz szükséges nyomtatványok.

A HÁZIORVOSOK NYÁRI RENDELÉSI IDEJE

Tisztelt Ráckeresztúriak! A nyári hónapokban a rendelési időkben változások lesznek, kérjük, figyeljék a tájékoztatókat, kiírásokat, a honlapot!

2017. július – Dr. Kemenczei Zsuzsanna

Rendelési idő:

Hétfő:	**8–12**
Kedd:	**12–16**
Szerda:	**8–12**
Csütörtök:	**12–16**
Péntek:	**12–16**

2017. augusztus – Dr. Mihalicza Ingrid

Rendelési idő:

Hétfő:	**8–12**
Kedd:	**12–16**
Szerda:	**8–12**
Csütörtök:	**12–16**
Péntek:	**12–16**

Tájékoztatjuk a Tisztelt Betegeket, hogy a rendelés első órájában injekció beadása, receptírás, kötözés, vérnyomás- és vércukormérés történik.

A TELEFONSZÁMOK ÉS AZ ÜGYELETI REND VÁLTOZATLAN.

Vérvételhez előjegyzés szükséges, időpont-egyeztetés a háziorvosi rendelésen történik!

Szent László Völgye Segítő Szolgálat (2462 Martonvásár Szent László út 24.; telefon: 06-22/460-023) Ügyfélfogadás Ráckeresztúron, a Polgármesteri Hivatalban.
Gyerekjólléti ellátás: hétfő: 9.30–10.30 (Birgány Károlyné)
Családsegítés: hétfő: 9.30–10.30, szerda: 9.00–10.00 (Birgány Károlyné)
Telefonos Készenléti Szolgálat (éjjel-nappal hívható): 06-20/376-2808

Falugazdász – Bodnárné Jávori Tímea ✆06-70/199-2773

A Fejérvíz Zrt. helyi képviselői

Vízszolgáltatás: Rézbányai József 06-30/598-1269
Varga István 06-30/598-4776
Csatornaszolgáltatás: Smigol László 06-30/819-5607
Gondi Géza 06-30/868-2293

FONTOS TELEFONSZÁMOK

Ercsi rendőr járőr: 06-20/3800-039
Körzeti megbízott – Szilukács Krisztián,
Vásári Dénes: 06-20/210-5166
Polgárőrség: 06-70/211-6424

Nyertes pályázat

A projekt címe: „Ráckeresztúr Község Önkormányzat ASP központhoz való csatlakozása”

A szerződött támogatás összege: 7 000 000 Ft

A támogatás mértéke: 100%

A projekt tartalmának bemutatása: Jelen pályázattal az adminisztratív terhek csökkentése, a magas szintű és korszerű (lakossági, államigazgatási és vállalkozások által használt) közigazgatási e-ügyintézési megoldások bevezetése a cél az önkormányzati ASP központhoz történő csatlakozásának megvalósításával. Az ASP rendszer bevezetésével a hivatalnál folyó ügyintézéshez szükséges eszközállomány megújul, ezzel segítve az itt dolgozók hatékonyabb munkavégzését, így biztosítva ügyfeleink (a lakosság és a vállalkozók) hatékony kiszolgálását és a szakfeladatok ellátásának informatikai támogatását.

A projekt tervezett befejezési dátuma:
2018. június 30.

A projekt azonosító száma:
KÖFOP-1.2.1-VEKOP-16-2017-00850

További információ:
www.palyazat.gov.hu

SZÉCHENYI 2020
MAGYARORSZÁG KORMÁNYA
Európai Unió
Európai Szociális Alap
BEFEKTETÉS A JÖVŐBE

FIGYELEM!

Forgalmirend-változás a Hősök terén

Tisztelt Ráckeresztúriak!

Július elején forgalmirend-változás történt a Hősök terén.

- A butiksor előtt 20 km/h sebességkorlátozás lépett életbe az út teljes hosszán.
- A tér elülső (piaci) részén reggel 6 órától délután 14 óráig várakozni tilos. (A butiksor üzletei előtt egész nap lehet parkolni.)

Kérjük, figyeljék a kihelyezett jelzőtáblákat, s tartsák be a közlekedési szabályokat. Köszönjük együttműködésüket.

Ráckeresztúr Község Önkormányzata

Tisztelt Olvasók, kedves Ráckeresztúriak!

Szerkesztői levél

Július különleges hónap. Odakint tombol a kánikula, ám a szívünkben sokszor még sincs nyár. Süthet a nap mégoly vigasztalón, a hiányt mégsem pótolja, a fájdalmat mégsem enyhíti.

A *Ráckeresztúri Hírmondó* hűséges olvasójától és szerzőjétől búcsúzom most. Váratlanul ért a hír, hogy *Nemes Ferencné Kozel Margit* életének kilencvenedik esztendejében hazatért az örök hazába.

Margit néni a kezdetektől figyelemmel kísérte a lap történetét, a benne megjelent írásokat. Minden érdekelte, ami szülőfalujával, Ráckeresztúrral kapcsolatos. Az első világháborús rovatba megírta édesapja, *Kozel György* élettörténetét. Edényfogókat varrt, s nagy dobozban elküldte, hogy legyen mivel megjutalmazni a nyertes rejtvényfejtőket. Horgolt terítőkkel, gobelinekkel lepett meg, s mindig szabadkozott, nem túl szép, nem túl jó… Pedig dehogynem! Margit néni minden rezdülését a szeretet vezérelte. Tevékenykedett, amíg csak egészsége engedte. Nem magára, mindig másokra gondolt.

Legutóbb arról elevenítette föl emlékeit, hogyan fogadták annak idején, 1945 májusában a falusiak a hírt: véget ért a második világháború. Kértem, írjon majd a búzaszentelésről és minden másról, ami eszébe jut… Megígérte, ha lesz ereje, megírja…

Bíztunk a személyes találkozásban is, de végül nem jött létre. S most már telefonon sem beszélhetünk. Pedig Margit néni derűs bölcsessége mindig erőt adott. Még a legszomorúbb pillanatokban is.

Hiányzik és hiányozni fog. Hálás szeretettel emlékezem rá, nyugodjon békében!

Gajdó Ágnes

Friss hírek, információk: www.rackeresztur.hu

Tisztelt Ráckeresztúriak!

Ráckeresztúr község belterületén az avar és kerti hulladék égetésének szabályait a 3/2015. (IV. 16.) önkormányzati rendelet határozza meg.

E rendelet szerint:

„Tilos az avar és kerti hulladék égetése július és augusztus hónapokban.”

Aki a fenti rendelkezést megszegi, tűzvédelmi szabálysértést követ el, és hatósági eljárás indítható ellene!

Mindannyiunk érdekében kérjük, hogy a tűzgyújtás szabályait tartsák be!

Ráckeresztúr Község Önkormányzata

PANNÓNIA SZÍVE TURIZMUSFEJLESZTÉSI KONCEPCIÓ – AZ ÚJ TÁVLAT

Pannónia Szíve
Összefogás a fejlődésért

Közös célok érdekében közösen kell cselekedni – ezt ismerték fel Bicske, Martonvásár és Vál polgármesterei még 2015-ben. Úgy döntöttek, nem különkülön próbálnak forrásokat szerezni a településük fejlesztésére, hanem összehangolják az elképzeléseiket, és közösen lépnek fel azok megvalósításáért. Így indult el a Pannónia Szíve program.

Jelenleg huszonhárom település működik együtt Fejér megye északi részének fellendítése érdekében. A kitörési pontot az idegenforgalom jelentheti: ezekben a falvakban, városokban minden együtt van, ami egy izgalmas nyaraláshoz kellhet. Gyönyörű természeti környezet, műemlékek, színes kulturális programok, bor és gasztronómia néhány kilométeren belül. A Mánytól Ráckeresztúrig, Gánttól Etyekig terjedő Pannónia Szívében nincsenek komoly ipari hagyományok, és a szakemberek egyet is értenek abban, hogy a tájat elcsúfító üzemek építése helyett a környezet viszonylagos érintetlenségét és nyugalmát kell megőrizni és kihasználni.

Ehhez azonban fejleszteni és bővíteni kell a meglévő turisztikai kínálatot. Miközben a program zászlóshajójának számító Etyeken már zajlanak is az első építkezések, elkészült a Pannónia Szíve Turizmusfejlesztési Koncepció. Ez a dokumentum a benne foglalt elképzelések valóra váltásával évekre meghatározhatja a bekapcsolódó települések jövőjét. Alapelve, hogy minden közösség számára lehetőséget teremt saját értékeinek, egyediségének reflektorfénybe helyezésére. A beruházások egyszerre célozzák a meglévő látványosságok megőrzését és fejlesztését, valamint újak építését.

Rövid ízelítő a legfontosabb tervekből: Etyeken jelenleg is folyik az országosan is ismert újhegyi Gasztrosétány és a többi helyi borászati központ fejlesztése, valamint a falut Bicskével és Tarjánnal összekötő kerékpárút építése. A távlati tervek között szerepel egy borászati látogatóközpont és a Törleyek nevével fémjelzett pezsgőkultúrát a vendégekhez közelebb hozó helyszínek is.

Felújítás után új funkciót kapnak a gyönyörű főúri kastélyok. Bicskén, Csákváron, Martonvásáron, Ráckeresztúron, Tordason és Válon pompás barokk és klasszicista stílusú épületek állnak kihasználatlanul, helyenként nagyon rossz állapotban. Ezek nemzeti kulturális örökségünk részei, megmentésük mindannyiunk érdeke.

Több lehetőség lesz szabadidős programokra: lovagláshoz, horgászathoz, extrém sportokhoz és túrázáshoz kapcsolódó beruházások lesznek Bicskétől Lovasberényig számos helyszínen. Tovább bővül a kerékpárúthálózat: a cél, hogy Pannónia Szíve összekapcsolódjon a fővárossal, a Velencei-tóval és a Balatonnal is. Szerepel a tervek között erdei iskola, irodalmi turistaszálló Vajda János szellemében, múzeumok, fürdők és szállodák építése és bővítése több településen, valamint a közlekedési lehetőségek javítása is.

Tessely Zoltán országgyűlési képviselő, a térség fejlesztéséért felelős miniszterelnöki biztos és *dr. Molnár Krisztián,* a Velencei-tó és Térsége, Váli-völgy, Vértes Térségi Fejlesztési Tanács elnöke támogatásának és munkájának köszönhetően egyre több forrás is rendelkezésre áll a program megvalósításához. A közel négymilliárd forintos etyeki beruházás legtöbb eleme a nyáron befejeződik, és a következő lépések további településeken is előkészületben vannak. A Pannónia Szíve program ráadásul továbbra is nyitott. Az eddigi ötletek is az itt élők közös gondolkodásának gyümölcsei, és a jövőben is lehetőség lesz új és előremutató elképzelések megvalósítására. ■

Pannónia Szíve – a térség települései

Alcsútdoboz, Bicske, Bodmér, Csabdi, Csákvár, Etyek, Felcsút, Gánt, Gyúró, Kajászó, Lovasberény, Martonvásár, Mány, Óbarok, Ráckeresztúr, Szár, Tabajd, Tordas, Újbarok, Vasztély, Vál, Vértesacsa, Vértesboglár

Bővebb információ:
www.pannoniaszive.hu; www.etyekjovoje.hu

FELHÍVÁS

Tisztelt Ráckeresztúriak!

Régi fényképeket keresünk a Szűts–Ivánkay-kastélyról (Kossuth L. u. 37.), elsősorban a **kastélybelsőt** ábrázoló fotókat.

Kérjük, akinek van ilyen képe, küldje el e-mailben (racker.ph@rackeresztur.hu), vagy hozza be a polgármesteri hivatalba, hogy lemásoljuk.
Köszönjük segítségüket!

Ráckeresztúr Község Önkormányzata

PANNÓNIA SZÍVE TURIZMUSFEJLESZTÉSI KONCEPCIÓ – AZ ÚJ TÁVLAT

Kedves Ráckeresztúriak!

Örömmel számolunk be helyi újságunkban is arról a programról, amelyről már többször hallhattak a rádióban, televízióban, láthattak interjút országgyűlési képviselőnkkel, *Tessely Zoltán* miniszterelnöki biztos úrral, és olvashattak róla cikket a Fejér Megyei Hírlapban is.

De hogyan is érint minket ez a program, melyek a Ráckeresztúrra vonatkozó részletei?

Ráckeresztúrt érintő fejlesztések

Az Ivánkay-kastély szabadidős hasznosítása

Sokak számára vonzó lesz egy kisebb, de nívós, zöldterületen álló kastély Budapest vonzáskörzetében.

Alagsor: A településképet is meghatározó épületben méreteire és elhelyezkedésére tekintettel a község és a környék hiánypótló, kiemelkedő sport- és szabadidős létesítményének kialakítása indulhat meg, a diáksport lehetőségeinek bővítésével együtt.
Emelet: A kastély emeleti részén a termek egybenyitásával, valamint próbaterem és melegítőkonyha kialakításával létrejön az a közösségi tér, ami pótolná a helyben hiányzó művelődési házat, rendezvényterületet. Emellett exkluzív esküvői és rendezvényhelyszínként szolgálna. A termek funkcionális kialakítása egyaránt alkalmas lesz a civil szervezetek általi használatra és közművelődési feladatok ellátására (báb- és színielőadás, vetítések, koncertek). Emellett a parkkal együtt az épület kiváló helyszín lesz nyári iskolai táborok, családi napok, szabadtéri sportnapok, versenyek lebonyolítására.
Park: Cél a kert revitalizálása, új növények telepítése, utcabútorok elhelyezése, közösségi tér létrehozása.

A Szentháromság-szobor és műemléki kereszt bemutathatóságának javítása

A Pannónia Szíve térségének történelmi múltjából adódóan jelentős szerepe van a különböző valláskultúráknak. Ezt szem előtt tartva újjáélesztheto a térségben a vallásturizmus, a jelentősebb templomokkal és templomromokkal rendelkező településeket összekötő zarándokutakkal.

Fotó: Herkli Antal

A projekt célja a településen található műemléki vagy műemlék jellegű, vallási turisztikai attrakciók látogathatóságának és hasznosíthatóságának javítása.

A Szentháromság-szobor és a kereszt (a Rácszentpéteri út közelében a patak túlpartján álló úti kereszt) esetében is releváns fejlesztések a következők:

- a szoborhoz vezető földút rekonstrukciója
- a szobor környékének tereprendezése
- felülettisztítás, állagmegóvás
- a szobor környezetében pihenőpadok, hulladéktárolók kihelyezése, fásítás

(Forrás: Pannónia Szíve turizmusfejlesztési koncepció http://www.etyekjovoje.hu/dokumentumok)

Ez a fejlődés mindannyiunk javát szolgálja, közös örömünk, közös jövőnk. Ahogyan a program hirdeti: „az eddigi ötletek is az itt élők közös gondolkodásának gyümölcsei”, a program tehát nem lezárt, hanem élő, folyamatosan alakuló folyamat.

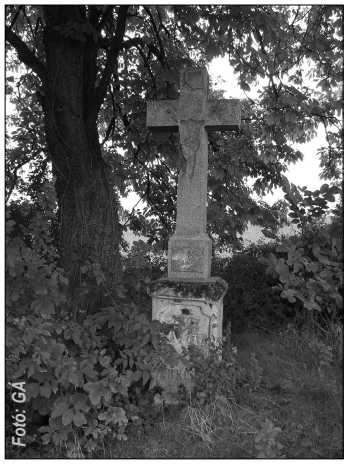
Fotó: GÁ

Fel kell tárnunk, be kell mutatnunk értékeinket. Ehhez közös gondolkodásra hívjuk Önöket: a helyi értéktárba éppen ezeket a „kincseket” gyűjtjük össze. Számítunk ötleteikre, javaslataikra!

A Pannónia Szíve Turizmusfejlesztési Koncepció nem elkülönülten, hanem egységként kezeli a benne részt vevő településeket, a fejlesztések egymásra épülnek, egymáshoz szervesen kapcsolódnak. Mégis, számunkra egyedileg is óriási lehetőséget kínál.

Nem csak önmagában a projekt összegszerűsége az, ami itt helyben az elmúlt évtizedek beruházásaihoz mérten hihetetlenül kimagasló. *Most új távlatok nyílhatnak:* a tervezet egyrészt településképi szempontból is meghatározó jelentőségű, másrészt turisztikai szempontból újdonság és új esély ez a program, ami áttörést hozhat igen kedvező földrajzi fekvésű, gazdag múlttal és szép környezettel rendelkező, de eddig ki nem aknázott lehetőségeket rejtő községünk számára.

Dr. Szentes-Mabda Katalin Dóra
polgármester

KÉPVISELŐ-TESTÜLETI HÍREK

Tájékoztató Ráckeresztúr Község Önkormányzat képviselő-testülete 2017. június 27-i ülésén hozott döntésekről:

● Elfogadtuk a Mosoly Óvoda 2016/2017. nevelési évi tevékenységéről szóló beszámolót.
● Módosítottuk a 2017. évi költségvetésről szóló önkormányzati rendeletet.
● Felülvizsgáltuk a köztemetőről szóló önkormányzati rendeletet, valamint a hivatali munkaidőn kívüli házasságkötéssel kapcsolatos anyakönyvvezetői közreműködésről szóló önkormányzati rendeletet.
● Felülvizsgáltuk a gyermekorvossal kötött szerződést.
● Jóváhagytuk a központi háziorvosi és házi gyermekorvosi ügyelet finanszírozásáról szóló Társulási határozatot.
● Döntöttünk a fogorvosi rendelőbe és a védőnői helyiségbe klímaberendezés felszereléséről.
● Támogattunk több társadalmi szervezetet, rendezvényt, tábort.
● Jóváhagytuk a Ráckeresztúrért Közalapítvány megszűnéséről szóló tájékoztatót.
● Elfogadtuk a lakóhelyi környezet állapotáról szóló tájékoztatót.
● Megtárgyaltuk a lejárt határidejű képviselő-testületi határozatok végrehajtásáról szóló polgármesteri jelentést.
● Hozzájárultunk az óvoda, illetőleg a Rácmenza konyha bejárata fölé térfigyelő kamera elhelyezéséhez.
● Zárt ülésen bíráltuk el a települési támogatás iránti kérelmeket.

Dr. Szentes-Mabda Katalin Dóra polgármester

Fotó: Polgárőrség

Romboló gránát a föld alatt

Második világháborús, közel száz kilogrammos szovjet romboló gránátot találtak július 3-án, hétfőn csatornázási munkálatok közben Ráckeresztúron. Az azonosítás idejére a környéket lezárták, a tűzszerészek kiérkezéséig a helyszínt a rendőrség és a polgárőrség biztosította. A tűzszerészek nem sokkal éjfél előtt fejezték be a helyszíni munkát, szerencsére senkinek sem kellett elhagynia otthonát. A gránátból a fenékgyújtót kiszerelték, a detonátort azonban nem sikerült kiszedniük, így azt a gyújtószerkezettel együtt a közelben megsemmisítették. A bombatestet a honvédség központi gyűjtőhelyére szállították.

Köszönjük a rendőrség, a katasztrófavédelem, a polgárőrség és a honvédségi tűzszerészek odaadó munkáját, valamint az érintett lakosok megértő és fegyelmezett hozzáállását, ami lehetővé tette az önkormányzat és a hatóságok eredményes együttműködését.

Ráckeresztúr Község Önkormányzata

Elkészült a Szent János téren az új buszmegálló, s a környezete is szép virágos lett. Köszönjük *Cseprekál István* és *Novozánszki Csaba* nagylelkű felajánlását!

Gólyagyűrűzés

Az E.ON szakembereinek közreműködésével *Staudinger István,* a Duna–Ipoly Nemzeti Park munkatársa gyűrűzte meg a fiókákat, sok kis óvodás és felnőtt jelenlétében. Napsugár száma HYT8, Napfénye HYT9, Naspolyáé H01L, Nádasé H02L lett. Ha a jövőben valahol felbukkannak, az azonosító szám alapján lehet majd tudni, hogy ők a ráckeresztúri gólyák. ■

Segítség a mályi gólyáknak

Ráckeresztúr gólyaszerető lakói örökbe fogadtak négy árva gólyafiókát, amelyek közül három még tojásban érkezett a mentőhelyre. A segítséget oklevéllel köszönte meg a Mályi Természetvédelmi Egyesület. ■

HIRDETÉSI LEHETŐSÉG

Keretes hirdetések díja: 1/1 oldal: 14 400 Ft; 1/2 oldal: 7200 Ft; 1/4 oldal: 4800 Ft; 1/8 oldal: 2400 Ft; 1/16 oldal: 1200 Ft
(Az árak az áfát nem tartalmazzák!)
Hirdetésfeladás a 06-20/405-8315-ös telefonszámon vagy a rackereszturi.hirmondo@gmail.com e-mail címen.

Jótékonysági gyűjtés

Az ercsi református gyülekezet gyűjtést indított a kárpátaljai Beregszász és Nagyszőlős kórházának gyermekosztálya elfelejtett, árva kis lakói és a beregszászi bentlakásos óvoda számára.

A következőket gyűjtjük az ercsi református parókián, vidékiek csomagot szintén erre a címre küldhetnek:

Ercsi Református Missziói Egyházközség
2451 Ercsi, Dózsa György út 32.

A 06-70/350-9394-es számon bármikor szívesen adunk információt, akik pedig Budapesten tudják leadni adományukat, Király Ágit keressék itt vagy a 06-20/324-2617-es számon, akinek pedig jobb a XII. kerület, ők Marton Kingánál jelezzenek a 06-30/416-9049-es számon, és a Krisztinavárosi Bölcsődében leadhatják adományukat.

Pelenka, bébiétel, cumisüveg, cumi, baba/gyermek tisztálkodási szerek, popsitörlő, gyermek lepedő, takaró (vékonyabb-vastagabb egyaránt, elsősorban 100×65-ös méretben), újszülött kortól kétéves korig ruhanemű, mosható babajáték, lázmérő, inhalátor, babaágy rácsvédő, magyar nyelvű mesekönyv, foglalkoztató füzet, rajzeszközök, rajzlap és – amennyiben valakinek módjában áll – pénzadomány, ami a gyógyszerekhez való hozzájutáshoz lenne számukra nagyon szükséges.

Ercsi Református Missziói Egyházközség
Ercsi és Vidéke Takarékszövetkezet
Számlaszám: 57700012-10161481

Átutalásnál közleményként a „Kárpátalja” szót kell beírni.

Köszönet minden segítségért!

SZAMURÁJ 07 KFT.

AKCIÓK

TÁVFELÜGYELETI SZOLGÁLTATÁS
1000 forinttól!

AKCIÓS ESZKÖZCSOMAGOK SZERELÉSSEL MÁR 27 000 Ft-tól!

A RÉSZLETEKÉRT ÉRDEKLŐDJÖN:

06-30-9-298-597
06-30-9-817-396
06-23-358-723

www.szamuraj07.hu

In memoriam vitéz lovag Csobánki Csaba nemzetőr ezredes parancsnok (1938–2017)

„Én ígérem neked az egyetlen Úr, nem tűnsz el a földről nyomtalanul.”

Valóban nem tűnhetünk el nyomtalanul, mert a jóságos teremtő Istenünknek, az volt a célja, terve velünk, hogy jelet hagyjunk magunk után. Jó vagy kevésbé jó, apróbb, nagyobb üzenetet. Hátrahagyva kezünk, lelkünk, szeretetünk, életünk lenyomatait, egy élet munkáját.

Csobánki Csaba 2017. június 8-án, életének hetvennyolcadik esztendejében visszaadta lelkét teremtőjének. Hamvait június 19-én helyeztük örök nyugalomra a ráckeresztúri temetőben.

Csaba bátyám, mindig így szólítottam az ezredes urat. Kettőnk között bensőséges kapcsolat alakult ki az évek során, ami ezt megengedte.

Csobánki Csaba szerény, csendes, mégis határozott egyéniség volt. Igazi lokálpatrióta, annak ellenére hogy nem szülőfaluja, hanem választott pátriája volt Ráckeresztúr. Itt élt, itt teremtett magának egzisztenciát, próbált mindenben segíteni, és életének maroknyi aranyát itt próbálta kimosni, ahogy Váci Mihály írja egyik versében.

Alapító tagja volt a Ráckeresztúri Népkör Egyesületnek, később önkormányzati képviselőként tevékenykedett.

Nemzetőrként vett részt az 1956-os forradalomban – Ráckeresztúron 2001-ben alakította meg a nemzetőrséget, melynek vezetőjeként rendszeresen segítette az iskolások úttesten való átkelését reggel és délután. Bajtársaival helyt álltak árvíznél, belvíznél, segítettek a vörösiszap-katasztrófa helyszínén is. A ráckeresztúri nemzetőrök vezetőjét 2014 októberében a Magyar Nemzetőrség főparancsnoka nemzetőr ezredessé nevezte ki itt, Ráckeresztúron, az 1956 Magyar Nemzetőrség elnöki látogatása alkalmából.

Csobánki Csabát mint Istenét és hazáját szerető magyar és keresztény embernek ismerhettük meg. Egy alkalommal azt mondta: „Boldoggá tesz az a tény, hogy magyarnak születtem. Ezért lehet, hogy ötvenkilenc éve a Magyar Nemzetőrség tagjaként életformámmá vált nemzetőrként élni. Minden álmom teljesült, csodálatos családom van. Én azért vagyok boldog ember, azért vagyok elégedett, mert tudom, hogy a Jóisten irányítja az életemet. Szeretem a hazámat nagyon. A mai napig, ha meghallom a Himnuszt, könnyes lesz a szemem. Hiszem azt is, hogy jónak lenni jó.”

Életednek minden perce fennmarad, hisz az egyetlen Úr megígérte neked, hogy nem tűnsz el a földről nyomtalanul.

Csobánki Csaba, Ezredes úr, Isten veled! Nyugodjál békében az örök életben.

Herkli Antal

FALUNK DIÁKJA, 2017

Világosi Dániel

Nyolc éven keresztül kitűnő tanulmányi eredményt ért el.

Részt vett történelem egyéni versenyen, ahol kétszer az országos döntőbe jutott. A „Ki tud többet a kőolaj-feldolgozásról?” című kémiaversenyen körzeti 4. helyezést ért el.

Kápolnásnyéken matematika tanulmányi versenyen 3. helyezett lett. Rácalmáson természetismeret megyei csapatversenyen első helyezést ért el.

Rendszeresen részt vett körzeti németvetélkedőn, csapatban első helyen is végzett.

2013-ban ki mit tud?-versenyen szerepelt. A középdunántúli sudoku regionális verseny díjazottja. A Fejér megyei népdaléneklési verseny elődöntőse volt. A Curie kémiai emlékverseny megyei harmadik helyezettje.

A kápolnásnyéki környezetismereti versenyen második helyezést ért el.

Ercsiben, a megyei matematikaversenyen 2. helyezett lett csapatban.

A digitális témahét aktív résztvevője, segítője, a Happy-hét szervezőinek egyike volt. A diákönkormányzat oszlopos tagja. A fenntarthatósági-hét szervezője, segítője.

Mindezek alapján úgy gondoljuk, hogy méltó a Falunk diákja cím elnyerésére.

(Fotó: Schneider Mihály)

A Falunk diákja kitüntető címet 2000-ben alapította Ráckeresztúr Község Önkormányzata. Minden évben két végzős általános iskolás diák részesülhet az elismerésben, akik a nyolc év során kiemelkedő tanulmányi eredményt érnek el, és közösségi munkájukkal is példát mutatnak. A díjazottak a község címerét ábrázoló emlékplakettet és pénzjutalmat kapnak.

Lukács Vivien

Első osztálytól kezdve minden tanévet kitűnő eredménnyel zárt, magatartása és közösségi munkája példamutató.

Rendszeresen részt vett az iskolai versenyeken (szavalóverseny, meseolvasási verseny, mese-rajz verseny, plakátverseny, malomverseny, anyanyelvi és helyesírási verseny, iskolai és komplex tanulmányi versenyek), melyeken gyakran ért el dobogós helyezést.

A területi versenyeken is öregbítette iskolánk hírnevét. Németből 2. és 3. helyet is szerzett, a „Gyors ész” matematikai vetélkedőn csapatával 3. lett, a Vajda János rajzpályázaton egyszer 1. és háromszor 2. helyezést ért el, a pázmándi rajzversenyen pedig harmadikként végzett.

Képeit kiállították a BOR-ÁSZOK Dalárda Egyesület rendezvényén. A Keresztúr nevű települések diáktalálkozóján csapatával a 6. helyre került. A „Keresztúri Pityerkék” énekkar tagja volt, arany minősítést szereztek.

A sportversenyeken idáig harmincegy érmet akasztottak a nyakába. Alsó tagozatban az atlétikacsapat tagjaként több dobogós eredményt is elért, a Játékos sportverseny országos elődöntőjén 2. helyezett lett, a mezei futóversenyen szintén 2. volt. Tagja volt az iskolai kézilabdacsapatnak, gólkirálynői címet szerzett, majd a ráckeresztúri Barátság DSE U13-ban focizott, jelenleg a martonvásári KSE Junior női kézilabdacsapatban játszik. Atlétikából figyelemre méltók egyéni eredményei is: Vajda János tankerületi futóverseny 1. és 3. helyezés, atlétika egyéni összetett körzeti 1. helyezés (kétszer), megyei 5. hely. Zsámolylabda bajnokság 1. hely, mezei futóverseny Adonyban 4. hely.

A „Nagy vagy!” országos televíziós sportvetélkedőn elődöntős 4., illetve döntős 3. helyet ért el csapatával.

Mindezek alapján Lukács Vivien méltó a Falunk diákja cím elnyerésére. *(Fotó: Schneider Mihály)*

A 2016/2017-es tanévben kitűnő eredményt elért diákok

1. a: *Bognár Sarolta, Dienes Regina, Lukács Bianka, Lukács Krisztián, Novozánszki Bíborka, Sörös Mira, Zsigmond Réka;* **1. b:** *Bereznai Kíra, Buzás Viktória, Koltai Nikolett, Mádai Kíra, Megyeri Bernadett, Nagy Kristóf, Regdony Roland, Spejer Panka, Vasadi Virág;* **2. a:** *Magyar Emma, Horváth Álmos;* **2. b:** *Ács Tamara;* **3. a:** *Cserna Gréta, Zatkó Zénó;* **4. a:** *Drozdik Balázs, Venczkó Vencel;* **4. b** *Ónody Ágnes, Szakolczi Zsolt, Világosi Dorka;* **5.:** *Furján Fanni, Garai Hanna, Kocsis Csenge, Kristóf Ágnes, Török Máté, Vagyóczki Szilvia;* **6. a:** *Venczkó Alexandra;* **6. b:** *Ferenczi Dávid, Kucsera Máté;* **7. a:** *Garai Lilla, Juhász Zsolt, Kucsera Réka, Sólyom Lívia, Németh Levente;* **7. b:** *Garai Fanni, Török Regina;* **8. a:** *Apró Lili, Ferenczi Dóra, Gondi Vivien, Lukács Vivien;* **8. b:** *Székely Kata,Világosi Dániel*

Ó, ió, ció… vakáció!

Ballagás és tanévzáró az általános iskolában

Harminckét nyolcadikos vett búcsút az iskolától, vállán az útravalóval megtöltött tarisznyával. Elődeikhez hasonlóan ők is megköszönték szüleiknek a törődést, átvették az önkormányzat ajándékát, majd szélnek engedték a léggömböket, és fölrepültek a galambok is. Új szakasz kezdődik a diákok életében, akiktől *Gergics Mihályné* igazgató Kálnay Adél-idézettel búcsúzott: „Te vagy az, aki nyitott szemmel és szívvel jársz a világban, te vagy az, aki észreveszi az élet apró szépségeit, te segítesz jó szívvel, ahol éppen kell, általad lesz a világ még szebb és jobb. Mi legfeljebb segítünk neked!”

Az ünnepélyes pillanatokat követően az első osztályos *Megyeri Bernadett, Bársony Boglárka, Ruzsa Edina* és *Lukács Krisztián* állt színpadra az Itt a vakáció című verssel. Gergics Mihályné tanévzáró beszédében hosszan sorolta a 2016/2017-es tanévben elért eredményeket. Idézzük: „A 2. a osztályból *Magyar Emma* szavalóversenyen vett részt, *Horváth Álmos* matematikaverseny helyezettje volt. A 3. a-ból az ercsi Gyors ész hamar kész vetélkedőn a *Békes Zoltán, Cserna Gréta, Tóth Mira* és *Világosi Balázs* alkotta csapat 3. helyezett lett, a Bendegúz levelezős versenyen *Zatkó Zénó* megyei 5. helyen végzett szövegértésből. Honismereti versenyen *Cserna Gréta* országos első helyezett lett. A 3. b osztályos *Világosi Balázs* a váli szavalóversenyen is szerepelt. A 4. a osztályból is járt két tanuló Ercsiben a Gyors ész versenyen: *Drozdik Balázs* és *Klemencz Attila,* 2. helyezést értek el. Az Országos honismereti tanulmányi versenyen *Barabás Botond, Drozdik Balázs, Somodi Zalán* és *Venczkó Vencel* 1. helyezést ért el. Balázs helyezést ért még el Dunaújvárosban a tankerületi helyesírási versenyen és a pázmándi matematikaversenyen. *Pintér Lilla* Pázmándon 3., Válon, a POK által szervezett szavalóversenyen 1. helyen végzett. A 4. b osztályból *Ónody Ágnes* a Tudásbajnokság verseny megyei fordulóján 3. helyezést ért el irodalom-szövegértés tantárgyból. Az osztály benevezett a Bajnokok útja mentorprogramba. Szülői segítséggel elkészítettek egy kisfilmet *Mit jelent a sport az osztályunk életében?* címmel. Ezzel iskolalátogatást nyertek, melynek keretében egy olimpikon vagy élsportoló keresné fel az évfolyamukat a 2017/18-as tanévben. A foglalkozás célja, hogy ismert sportoló bevonásával motiváljuk a diákokat a rendszeres mozgásra és az egészséges életmódra.

Az 5. osztály is számos szép eredményt mondhat magáénak. A Veritas országos történelem versenyen 4. helyezést ért el *Török Máté, Tóth Dominik, Németh Tamás. Kristóf Ágnes* a Tudásbajnokság országos versenyen anyanyelvi 4., történelem 10. helyezést ért el. Mozaik országos tanulmányi verseny irodalom 9., történelem 10. hely. Kálti Márk országos történelmi tesztverseny 6. hely, Nyelvész nemzetközi anyanyelvi verseny megyei 6. hely, matematika körzeti verseny 1. hely. Egy előszállási irodalmi pályázaton, amit a község 89. éves évfordulója alkalmából írtak ki, 1. helyezett lett. Tizennégy alkalommal szerepelt az előszállási színjátszókkal, rendszeresen részt vett felolvasóesteken. Tagja volt *Garai Hannával, Furján Fannival* és *Török Mátéval* az Ercsiben 2. helyet szerzett csapatnak. *Csuka Patrik* és *Balog Emánuel* egész évben megbízható teljesítményt nyújtott úgy a Bozsik-program, mint a suli-kézilabda mérkőzésein. *Balog Emánuel* a diákolimpia atlétika összetett számban egyéni és csapatversenyben is kiemelkedő teljesítményt nyújtott, bejutottak a megyei döntőbe. *Turai Kíra,* az Iringó Tánc Klub táncosa kiemelkedő teljesítményéért, szorgalmas munkájáért, hozzáállásáért Janikovszky Éva-díjban részesült, amit Százhalombattán vehetett át.

A 6. a osztály tanulói inkább a sportban jeleskedtek. *Balog Róbert, Gajdó Olivér* és *Komlódi Gergő* körzeti és megyei atlétikaversenyen 1., illetve 2. helyet szerzett.

A 6. b-ből *Horváth Hunor, Kucsera Máté* és *Világosi Gergő* a Veritas intézet 1956-os országos történelmi versenyen 1. helyezést ért el.

Ugyanezen a versenyen a hetedikesek csapata – *Óanna Márk, Garai Fanni, Török Regina* – a 2. helyen végzett. Török Regina Válon, a matematikaversenyen első lett.

8. osztályosaink a Curie-versenyen Százhalombattán 2. helyen végeztek, a csapat tagjai *Kanya Miklós, Schmidt Szilárd Dominik* és *Világosi Dániel* volt. Az ercsi versenyen is dobogósak lettek, valamint a pusztaszabolcsi Vállalkozz okosan versenyen másodikak lettek (*Palló Renáta, Mészáros Viktória, Ritz Ivett, Elek Júlia,* továbbá a 8. b-ből *Madai Kíra*).

A számos szép sporteredmény közül csak a legjobbakat említve: játékos sportverseny körzeti 1., megyei 4. helyezés, atlétika megyei versenyen lány csapat 3. helyezés, Izsó János körzeti 1. helyezés. Iskolánk az elmúlt tanévre is együttműködési megállapodást kötött a Magyar Labdarúgó, a Magyar Kézilabda és a Magyar Kosárlabdázók Szövetségével. Sportteljesítményeiért kiemelhetjük *Molnár Richárdot, Pesser Milánt, Barabás Botondot, Gondi Dominikot, Knolmár Zsombort, Balog Jeromost, Hujber Ádámot, Somodi Leventét, Izsó Jánost, Lukács Vivient, Szakolczi Kárment, Gondi Vivient, Madai Kírát, Dobi Erikát* és *Ménesi Fannit.*

A pedagógiai programunkba újonnan bevett emelt szintű informatika tagozat is kezdi hozni az eredményeket, az idei tanévben tizenkét fő 5. osztályos és tíz fő 6. osztályos tanuló tett eredményes ECDL-vizsgát a prezentáció modulból.

Ebben a tanévben többen kaptak nevelőtestületi dicséretet kiemelkedő tanulmányi eredményükért és közösségi munkájukért. Hangozzék itt el a nevük: *Békes Zoltán, Cserna Gréta* (3. a), *Világosi Balázs* (3. b), *Drozdik Balázs* (4. b), *Kristóf Ágnes* (5.), *Juhász Zsolt* (7. a), *Török Regina* (7. b), *Lukács Vivien* (8. a), *Kálmán Enikő, Kanya Miklós, Kanya Rebeka, Szpisják Zulejka* és *Világosi Dániel*.

A Ráckeresztúri Iskolásokért Alapítvány felajánlása alapján minden osztályból egy tanuló jó szorgalmáért, példamutató magatartásáért és kiemelkedő közösségi munkájáért ötezer forint értékű vásárlási utalványt kap, amely a helyi papírboltban váltható be**:** 1. a: *Bognár Sarolta;*1. b: *Buzás Viktória;* 2. a: *Szegedi Abigél;* 2. b: *Kovács Laura;* 3. a: *Cserna Gréta;* 3. b: *Glócz Tamás*; 4. a: *Drozdik Balázs;* 4. b: *Herkli Zsombor;* 5. a: *Kocsis Csenge;* 6. a: *Fekete Alexander;* 6. b: *Somodi Levente;* 7. a: *Sólyom Lívia;* 7. b: *Óanna Márk;* 8. a: *Gondi Vivien;* 8. b: *Kálmán Enikő***.**

A Magyar Vöröskereszt helyi szervezete nevében *Pintérné Bánkuti Mónika* a színjátszó szakkör tagjainak adott ajándékot**.** *Király Antalné,* a Darázsderék Nyugdíjas Táncegyesület elnöke három 4. osztályos tanulónak ajánlott fel ajándékot: *Ónody Ágnesnek,* aki négy évig kitűnő tanulmányi eredményt ért el, *Apró Majának* és *Klemencz Attilának* négyéves közösségi munkájáért és jó tanulmányi eredményéért.

Két civil szervezet ebben a tanévben is mindennap biztosította, hogy a gyerekek balesetmentesen jussanak az iskolába és onnan haza; őrködtek a rendezvényeinken. Köszönjük áldozatos munkájukat!”

A tanévtől a 2. b osztály a Legyetek jók, ha tudtok… című dallal búcsúzott, majd a gyerekek átvették év végi bizonyítványukat. ■

Évzáró gálaműsor sok meglepetéssel

A Ráckeresztúri Petőfi Sándor Általános Iskola diákjai különleges műsorral készültek a tanév végi kulturális gálára. Szinte minden osztály és a színjátszó szakkör is fellépett.

A hetedik-nyolcadikos diákok a palotással nyitották meg a rendezvényt, majd *Mészáros Hajnalka* színpadra szólította a negyedikes *Pintér Lillát,* aki tavasszal a váli Vajda János-szavalóversenyen lett első. A legkisebbek néptáncbemutatója a hagyományőrzés jegyében született, s igen ígéretes a jövőre nézve. A 4. a osztály képviselői tréfákkal szórakoztatták a népes publikumot, a hatodikos *Elek Miklós* és *Kucsera Máté* klarinéton játszott. A *Venczkó* testvérek, *Alexa* és *Vencel* dobolni tanul, tudásukról, tehetségükről óriási sikert aratva adtak számot. a 8. b osztályos *Világosi Dániel* és tanára, *Tóthné Sutka Edit* a Für Elise jól ismert dallamait varázsolta elénk, a harmadikos lányok és fiúk pompás ruhában keringőztek. Mulattató mesével készült az ötödik osztály: az aranyszőrű bárányka történetét elevenítették fel pompás pantomimjátékkal. A felsős színjátszók Berg Judit darabját, a Párisz almáját adták elő. Különösen a féltékeny Héra *(Kanya Rebeka)* s a kissé teszetosza Zeusz *(Ferenczi Dávid)* parádézott szerepében, de Párisz *(Juhász Zsolt)* és szép Heléna *(Kálmán Enikő)* kettősét is dicsérhetjük. A 3. a osztály vízi balettjét a Hófehérke sajátos feldolgozása követte. A 7. a tagjai szavak nélkül, a különféle stílusú zenék – Beethoven, Csajkovszkij, Alice Cooper, Kis Grófó – felhasználásával tárták elénk a mesék egyik örök klasszikusát. ***(gá)***

KISS FERENC

80

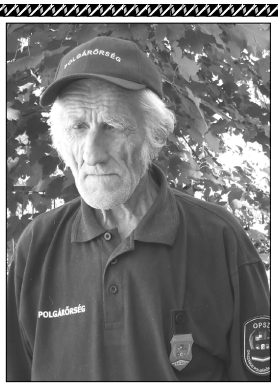

Kedves Feri bácsi!

Születésnapján jó egészséget, sok örömöt kívánunk. Köszönjük a település lakóiért végzett önzetlen munkáját! Isten éltesse!

Ráckeresztúr Község Önkormányzata

Őszirózsa-születésnap zenével, tánccal

Negyven éve, 1977-ben alakult egyesületünk. E jeles jubileum alkalmából *Móra Magda* hangulatában aktuális versével invitáltuk egykori klubtagjainkat, támogatóinkat, valamint több évtizedes barátságot ápolván Tököl, Érd, Szabadegyháza, Ercsi, Beloiannisz, Iváncsa, Besnyő nyugdíjas klubjának képviselőit: „Ha elkerülted már a negyven évet, / a lelked gyakran tűnt időkbe téved. / A dolgaidban tartod még a rendet, / de egyre inkább áhítod a csendet."

Sajnos legtöbben egészségi állapotukra való tekintettel, bár-mennyire is szerettek volna, de nem tudtak eljönni, kivéve *Jávorik Margit* nénit, akit jó egészségben üdvözölhettünk valamennyi régi klubtársat képviselvén.

Rövid megemlékezés után egy szál mécsest gyújtottunk alapító tagjaink, *Gálné Imréné Bözsi* néni, *Juhász Istvánné Márika* és *Raffer Jánosné* szervezésében megalakult klub valamennyi kedves tagjának emlékére, valamint szeretettel gondoltunk *Pier Károlyné Kati* nénire és mindazokra, akik már nem ünnepelhettek velünk.

Dienes Gábor alpolgármester úr köszöntője után a Beloianniszból érkezett *Maheridu Vasziliki – Vaszó* – énekelt, majd a Nosztalgia Duó mutatkozott be. Sztárvendégünk, *Pohly Boglárka* operetténekes – akinek tehetségét Oszvald Marikáéhoz hasonlítják – előadását, táncos produkcióit (cigánykerekezés, spárga) hatalmas ováció kísérte…

Mindezek után nem volt alkalmam név szerint megköszönni a soksok segítséget és támogatást: a Ráckeresztúri Iskolásokért Alapítvány ajándékát, a Rácmenza finom vacsoráit, a Roxána „Zsuzsi" virágbolt csodálatos virágcsokrát – a művésznőnek a „fiúk sorfala" adta át –, *Gajdó Ágnes* fotóit és videóit.

Markaltné Katika és *Bendákné Vig Anikó* szakértelme és munkája a garancia, hogy minden törvényi kötelezettségünknek meg tudunk felelni.

Cseprekál Istvántól a születésnapi tortát kaptuk ajándékba, önkormányzati támogatással pedig megvalósulhatott ünnepi műsorunk. Köszönöm *Bereznainé Jutka* dekorációit, *Gajdóné Julika* ajándékát, *Herkliné Marika* kézműves alkotásait, a Polgárőrség munkáját: *Kiss Feri* bácsi, *Szente Imi* és *Beszteri István* mindig segített, bármikor számíthattunk rájuk és *Novozánszki Csaba* segítségére is. Köszönet illeti *Axt Ibolya* profi konferálónkat és *Szabó István* zenészünket! Végül, de nem utolsósorban valamennyi klubtagunknak köszönöm a segítséget, akik a mosogatástól kezdve a süteménysütésen, terítésen át a cipekedésig bármiben hozzájárultak ünnepi rendezvényünk lebonyolításához.

Amennyiben időm engedi, a negyven év eseményeiből, fotóiból az idősek világnapján szeretnénk kiállítást rendezni, akkor lesz alkalom a nosztalgiázásra is.

Kocsis Zsuzsa

Gondolatébresztő…

„Könyvek révén sokan lesznek tudóssá az iskolán kívül is, könyvek nélkül viszont senki nem lesz tudós, még az iskolában sem."

(Johannes Amos Comenius)

„SZERETNÉM MAGAM MEGMUTATNI, HOGY LÁTVA LÁSSANAK”

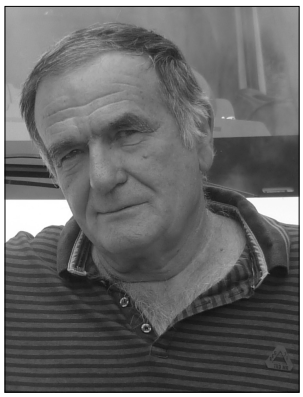

Gáspár György *1972-től 2005-ös nyugdíjba vonulásáig szállította a dolgozókat autóbusszal a százhalombattai kőolaj-finomítóba Ráckeresztúrról és a környező településekről. Aki ebben az időszakban ott dolgozott, jól ismeri őt, hiszen számtalan alkalommal segített eljutni a munkahelyükre, majd a nap végén hazatérni családjuk körébe. Nyugdíjba vonulása után a nagy buszt kisebbre cserélte, és a mai napig fuvarozza a dolgozókat a környékről. Aki az általa vezetett buszon utazik, jó eséllyel célba is ér. Felkerestük otthonában, hogy meséljen nem mindennapi pályafutásáról és arról, miként él ma.*

– Gyuri bácsi mindig Ráckeresztúron élt?

– 1951-ben születtem Baracson nagy családban, édesapámék tizenheten, míg édesanyámék tizenöten voltak testvérek.

– Hol kezdte a pályafutását?

– Ipari iskolát végeztem Dunaújvárosban, a 316-os számú iskolába jártam, ahol járműlakatos szakmát szereztem, majd egy évet dolgoztam a Dunai Vasműben, a hideghengerműben, beállító lakatosként. Utána hívtak a szülőfalumba, Baracsra a téeszbe szerelőnek és váltósofőrnek, mert akkor az MHSZ-nél már megszereztem a jogosítványt teherautóra. Egy régi Csepellel jártam. 1970-ben elvittek katonának, majd amikor két év múlva leszereltem, Budapesten, az Andor utcában indult egy buszvezető-tanfolyam, amire beiratkoztam. 1972-től 2005-ös nyugdíjba vonulásomig annak a Volán vállalatnak a kötelékében dolgoztam, ahol a buszos vezetői engedélyt megszereztem.

Dolhai Péter, Lehoczky Sándor, Gáspár György

– Nyugdíjazása után egyből folytatta a buszvezetést?

– Nem egészen, két év kimaradt. Elvégeztem az őrzővédő tanfolyamot, és Martonvásáron dolgoztam biztonsági őrként a kutatóintézetben.

– Emlékszem, a buszozás mellett annak idején fuvarozott is.

– Igen, lovas kocsival, teherautóval másodállásban fuvarokat vállaltam, tüzelőt, építőanyagot szállítottam. Aro kistehergépkocsival kezdtem, később Ifával folytattam.

– Pályafutása során hány kilométert vezetett?

– Több, mint hárommillió kilométer van mögöttem. Balesetem sohasem volt, betegállományban sem igen voltam, úgy érzem, a főnökeim és az utasok meg voltak elégedve a munkámmal.

– Melyik típusú busz áll önhöz a legközelebb? Melyiket vezette a legszívesebben?

– Az Ikarus 66-os, a „Faros”-ként elhíresült jármű volt a kedvencem, őrzök is egy makettet erről a típusról.

– Mondjon néhány szót a családjáról.

– A feleségemmel, Erzsivel július elején leszünk negyvenhárom éves házasok. Egy fiunk van, aki az autópálya rendőrségnél dolgozik. Ercsiben lakik a családjával. Három unokával ajándékoztak meg minket, Patrik tizenhét, Kíra tizenhárom, Martin pedig egyéves.

– Mit csinál szabadidejében?

– Amikor ’72-ben megvettük a telket, és építkezni kezdtünk a kőműves felhúzta a falakat, az ács feltette a tetőt a házra, azon kívül mindent én csináltam a burkolástól kezdve a festésig, a kerítésen át a kert kialakításáig. Nagyon szeretek kertészkedni, tenni-venni a ház körül, mindig nagyon várom, hogy vége legyen a télnek, és mehessek ki a levegőre, és persze az unokák is kitöltik mindennapjaimat.

Gyerekkorunkban – a nyolcvanas évek derekán – nyaranta az utcán játszottunk. Este hét óra tájban, amikor Gyuri bácsi befordult a busszal a Kocsy-Mayer utcába, elkezdtünk szaladni elé. Megállt, kinyitotta az ajtót, és a házáig szállított minket, utcabeli gyerekeket. Az akkori gyerekek azóta felnőttek, de Gyuri bácsi még hatvanhat évesen is aktív, továbbra is fáradhatatlanul rója a kilométereket, és a tőle megszokott kedvességgel szebbé varázsolja munkában elfáradt utasai napjait. Reméljük, még sokáig teszi ezt jó egészségben. Megkért, hogy feltétlenül említsem meg két kollégáját, Dolhai Pétert *és a már elhunyt* Lehoczky Sándort, *ők hárman váltották egymást a MOL-os járaton.*

Dienes Gábor

FŐ AZ EGÉSZSÉG!

A rovarcsípésről

Biztosan mindenkit csípett már meg valamilyen rovar, sokan allergiások is a rovarcsípésekre. Néhányan félnek is tőlük, és kézzel lábban hadonásznak ellenük. A rovarok azonban leggyakrabban önvédelemből csípnek, de csíphetnek akár táplálékszerzés céljából is.

Ha táplálkozás céljából csípnek, akkor nem bocsátanak ki magukból méreganyagot, ha viszont önvédelemből, akkor méreganyag-kibocsátás is történik.

Sokan kérdezhetik, vajon miért fáj a csípés. A fájdalom és a csípés során létrejövő egyéb tünetek – mint például a duzzadás, viszketés, égő érzés, bőrpír – a szervezetbe jutott méreganyag mennyiségétől függnek. A tünetek néhány óráig, de akár két-három napig is jelentkezhetnek.

A csípés tünetei maguktól elmúlnak. Vannak olyan egyének azonban, akik allergiásak ezekre a méreganyagokra, náluk akár súlyos állapot is kialakulhat. Egy időben sok csípés is ugyanilyen veszéllyel járhat. Ilyen reakciók ritkán fordulnak elő, de akkor nagyon súlyosak és gyors lefolyásúak lehetnek. Igen veszélyes lehet a gége szöveteinek duzzanata, mert az a beteg fulladását okozhatja.

Rovarcsípésre allergiás egyénnél testszerte különböző tünetek jelenhetnek meg: csalánkiütések, szédülés, szem-száj körüli kötőszövet duzzadása, nyelvdagadás, bizsergő érzés a torokban, hányinger, hányás, nehezedő légzés, eszméletzavar vagy akár eszméletvesztés. Ezért az ilyen betegnek sürgősen oxigénre és életmentő injekcióra van szüksége a fulladás elkerülése érdekében.

Legyünk résen, figyeljünk!

● A méhek öreg fák hasadékában, cölöpökön, a darazsak lóherés réten raknak fészket.

● Lóherével borított réten ne járjunk mezítláb.

● Az erős illatú parfümök, dezodorok vonzzák a méheket, darazsakat, ezért ha kirándulni megyünk, kerüljük az erős illatokat.

● Ne hordjunk kirándulás alkalmával bő ruhát, mert ezek alá könnyen bejut a rovar, de kifelé nem találja az utat. Így védekezés céljából szenvedhetünk el csípést.

● Élénk színű és virágmintás ruháinkat sem célszerű kirándulás-kor használni, mert ezek is vonzzák a rovarokat.

● Óvatosságra int a magas cukortartalmú ételek és italok fogyasztása is.

● Ha minden óvintézkedés ellenére mégis egy méh száll ránk, próbáljuk meg az óvatosan lefújni magunkról, nem agyonütni.

● Ha menet közben az autóba repül egy méh vagy egy darázs, álljunk félre, engedjük le az ablakokat, és várjuk meg, míg magától kirepül.

● Ha lakásunk közelében méhkast találunk, kérjük szakember segítségét, aki biztonságosan eltávolítja őket közvetlen környezetünkből.

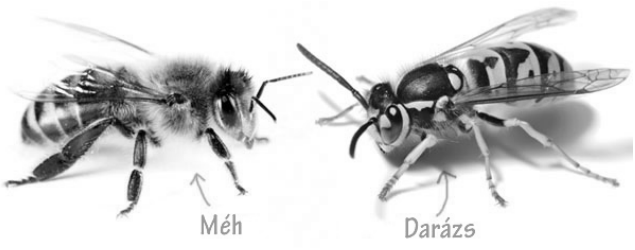

Mit tehetünk, ha megcsíp valamilyen rovar?

● A legelső teendő megnézni, hogy bennmaradt-e a rovar fullánkja a bőrünkben. A méh fullánkja horgas szélű, ezért kicsit nehéz eltávolítani.

● Ha bennmaradt a fullánk, csipesszel távolítsuk el, ügyelve arra, hogy több méreganyagot nem nyomjunk ki a fullánk végén lévő méregzsákból. Használjunk hideg vizes borítást, mellyel a fájdalmat és a duzzanatot csökkenteni tudjuk.

● Szájat ért csípés esetén a legjobb a jégkocka és annak elszopogatása.

● A viszketést csökkenthetjük mentolos vagy antiallergén krémmel, pasztával, melyet a gyógyszertárban beszerezhetünk.

Otthon természetes módon is enyhíthetjük a darázscsípés kellemetlen tüneteit:

● Jeges vizes borítás. Ecetes vagy citromleves vatta a darázscsípés helyére. Vöröshagyma a darázscsípésre. A vöröshagyma leve kihozza a méreganyagot a csípés helyéről.

● Hasznos lehet az almaecet és szódabikarbóna keveréke is, ami kiváló hatást eredményez méhcsípés esetén.

● Darázscsípést levendulával is lehet enyhíteni. A levendula virágával kell a csípést bedörzsölni, ezzel enyhül a kellemetlen fájdalom.

Amennyiben a tünetek nem múlnak, vagy súlyosbodnak, mindenképpen orvoshoz kell fordulni.

Mindenkinek balesetmentes nyarat kívánok!

Peszter Zsuzsanna védőnő

Megbízható

DUGULÁSELHÁRÍTÁS

Hétvégén és ünnepnapokon is!

Nincs kiszállási díj!

Telefon: 06-70/303-6003

máté temetkezés

E-mail: zoltan.mate.mv@gmail.com
mvgyongyi@gmail.com

Máté Zoltán tulajdonos

2462 Martonvásár
Bajcsy-Zs. u. 12–14.

Állandó ügyelet:
06-70/567-6997

Iroda/Fax:
06-22/461-485
06-70/384-8268

Nyitva: hétfőtől vasárnapig: 8–16

KERTELŐ

Öntözés kánikulában

Az öntözést érdemes hajnalban, de legalábbis a reggeli órákban elvégezni, vagy késő délután/este, mikor a nagy meleg már enyhült. Érdemes eleve szárazságtűrő növényeket ültetni. A szárazságtűrő kifejezés nem azt jelenti, hogy sosem kell öntözni, csupán azt, hogy az átlagosnál kevesebb nedvességgel is beéri a növény, hosszan tartó meleg, aszályos hetekben az öntözés az ilyen növények esetében is elkél.

Az öntözési költségeket jól lehet mérsékelni az esővíz begyűjtésével. Csupán egy méretesebb hordót kell csatlakoztatni az eresz aljához. Az ereszhez kapcsolt hordók kevés kreativitással kifejezetten dekoratívvá alakíthatók. Az esővizet azonban csak a kerti növények itatásához használjuk fel, a sokszor jóval érzékenyebb szobai zöldek nem mindig tolerálják a szennyeződésekkel terhelt esővizet.

Mindenfajta locsolásra érvényes a kijelentés, hogy felesleges elárasztani, locsogósra öntözni a növényeket, mert a számukra kellő mennyiségnél többet úgysem fognak felvenni, a felesleg pedig vagy pangó vízként károsítja a növényt, vagy egyszerűen elpárolog.

Közkeletű tévedés, miszerint lehet előre öntözni. Főleg nyaralások előtt szoktak sokan többnapnyi öntözést egy menetben elvégezni, mondván, így ellesznek pár napig a növények. Előre öntözés azonban nincsen, az eredmény pedig az lesz, mint az előző pontban.

Az öntözés módszere sem mindegy, ne öntözzünk mindent ugyanúgy a kertben. A rózsák nem szeretik, ha felülről, esőszerűen spriccelik őket, ezzel ugyanis a gombás fertőzések kockázata növekszik, így a rózsákat alulról, kannából, árasztva kell öntözni. A gyepet ellenben esőt imitálva nedvesítsük, így egyenletesebben oszlik el rajta a víz. Ismerjük meg dísznövényeink és zöldségeink igényeit, és ennek megfelelően öntözzük azokat.

A nyári melegben a fűnyírást követően nem kell feltétlen összegereblyézni a levágott szálakat, azok maradhatnak a gyepfelületen, így lassítva a párolgást. Viszont a túl hosszú szálakból álló, túl nagy mennyiségű nyesedék már összetömörödik, és a gyep károsodik.

A növények földjének kiszáradása késleltethető mulcsolással. A növények töve köré halmozzunk mulcsanyagot (fűnyesedéket, szalmát, zúzott aprókövet, díszkavicsot, stb.), mely a talajban lévő nedvesség elpárolgását késlelteti. A mulcsolás többek közt jó módszer arra is, hogy a fűnyírás maradékát hasznosan tüntessük el.

Drága, de idővel megtérülő befektetés az időzíthető kerti öntözőrendszer, mely a kívánt és ideális időben lép működésbe, és annyi vizet juttat ki, amennyit meghatározunk. Ennek párja lehet az olcsó csepegtető öntözőrendszer, melyhez csupán egy, a növények között elvezetett, sok helyen kilyuggatott gumitömlő kell, melyet egyik végén a kerti csaphoz rögzítünk, a másik végén pedig bedugaszolunk. ***KL***

IRÁNY A KÖNYVTÁR!

Tisztelt Olvasóink!

2017. július 11-én, kedden a székesfehérvári Vörösmarty Mihály Könyvtár munkatársai megkezdik a munkát könyvtárunkban. Minden egyes könyv vonalkódot kap, bekerül a számítógépes rendszerbe, s ezzel elérhető lesz majd a ráckeresztúri könyvtár állománya is a Vörösmarty Mihály Könyvtár elektronikus katalógusában.

A könyvállomány feldolgozása előreláthatóan három hetet vesz igénybe, ez idő alatt a kölcsönzés szünetel. Az Önöknél lévő könyveket természetesen visszavesszük, de kölcsönözni nem lehet.

Július és augusztus hónapban szombatonként a könyvtár zárva tart.

Köszönjük türelmüket és megértésüket!

A Keresztúri képeskönyv már több mint ezer fotót tartalmaz.

Megtekinthető a Facebookon: Községi könyvtár, Ráckeresztúr

Továbbra is várjuk a régi fotókat, dokumentumokat. Gyűjtsük össze emlékeinket!

Szent László-emlékkiállítás

a lovagkirály trónra lépésének 940., szentté avatásának 825. évfordulóján

A kiállítás 2017. június 27–szeptember 30. között megtekinthető a könyvtárban nyitvatartási időben.

Minden érdeklődőt szeretettel várunk!

SZENT LÁSZLÓ-ÉV 2017

KÖZSÉGI KÖNYVTÁR RÁCKERESZTÚR

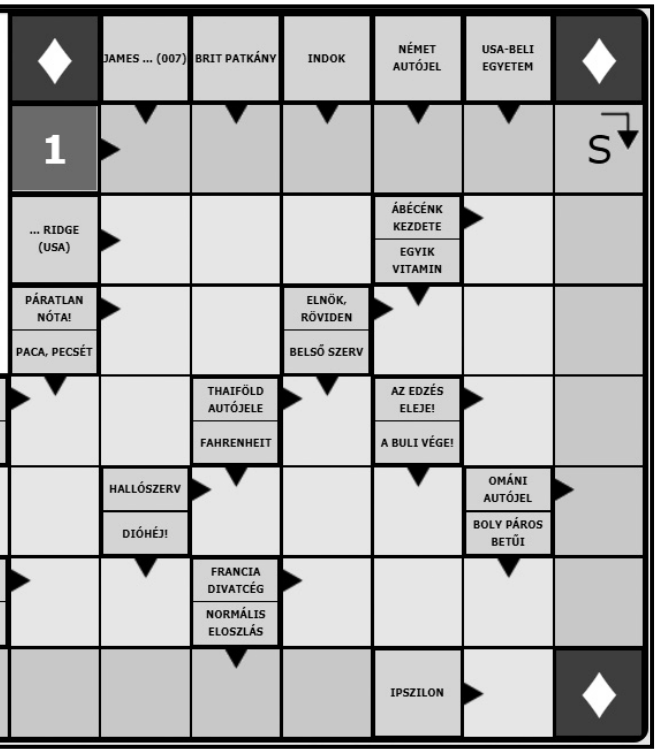

SKANDINÁV REJTVÉNY

(Forrás: skandomata.hu)

Egy magyar író nevét és egyik híres színdarabjának címét rejtettük el. Kérjük, írják meg azt is, mikor és hol tartották a darab ősbemutatóját. A megfejtés beküldésének *határideje: 2017. augusztus 5.*

A 2017. júniusi rejtvény megfejtése: *Tündöklő mámor a junius. A vers címe: Szerelmes junius.* Nyolc helyes megfejtés érkezett. **A három szerencsés nyertes: *Fleischer Andrea, Szakolci Marosvölgyi Éva, Szabó József***

A nyeremények a könyvtárban vehetők át nyitvatartási időben. Minden megfejtőnek gratulálunk!

OKLEVÉL

részére

a Magyar Nyugdíjasok Egyesületeinek Országos Szövetsége és a Békés Megyei Nyugdíjas Egyesületek Szövetsége által rendezett

IX. ORSZÁGOS SZENIOR TÁNCFESZTIVÁLON

ezüst minősítésben részesült.

Gyula, 2017. július 01.

a megyei szövetség elnöke

Ezüst minősítés ● A Magyar Nyugdíjasok Egyesületeinek Országos Szövetsége és a Békés Megyei Nyugdíjas Egyesületek Szövetsége által Gyulán rendezett IX. Országos Szenior Táncfesztiválon a ráckeresztúri Darázsderék Nyugdíjas Táncegyesület ezüst minősítésben részesült. Gratulálunk a csoport minden tagjának, és további sikereket kívánunk!

SÁRKERESZTÚR

A Sárvíz mentén található Fejér megyei településen kétezer-ötszázan élnek. Hajdan a Gorsiumból (Tác) Sopianae-ba (Pécs) vezető egyik római főútvonal a községen haladt át. Keresztúr néven 1351-ben említik először: Nagy Lajos király apródjának, Kolus mesternek adományozta a birtokot. A községtől nyugatra elterülő mocsaras sárvízi területet *Beszédes József* mérnök tervei szerint 1811 és 1827 között szabályozták. Ez idő tájt kapta a falu a „Sár” előnevet. A Sárkeresztúr határában található Sárkány-tó fokozottan védett természetvédelmi terület, madárvilága rendkívül értékes. A településen idén először rendezték meg a Szedd magad! levendulaszüretet, melynek kísérőprogramjai között kosárfonás, levendulabuzogány-készítés és más kézműves foglalkozások is szerepeltek.

Bella István emléktábla ● A községben töltötte gyermek- és ifjúkorát *Bella István* költő. *Sárkeresztúri litánia* című versében írja: „Szép és igaz a falunk neve, / sár is, kereszt is, úr is. / Mint minden ember élete, / sár is, kereszt is, úr is.” Az emlékház falán a költő születésének 75. évfordulóján avattak emléktáblát, amely *Kontur András* szobrászművész alkotása. Az ünnepségen *Szentmártoni János* mondott beszédet: *„Az emlékezés, ha valódi, olyan mint az imádság. Megszólítjuk azt, akire emlékezünk, kapcsolatot keresünk vele, olyan mélységekbe ereszkedünk, ahol a találkozás lehetősége megvalósul. Mert aki elment, mégsem ment el. Aki elmegy, lényének sűrítményét, szellemének esszenciáját itt hagyja nekünk. És végül is mi más az ember lényege, mint ez a szellemi sűrítmény? Ha így gondoljuk el, arra juthatunk, hogy nincs is halál. Ami az embert emberré teszi, azt a halál nem képes elragadni.”*

Csókolom! Jó napot!

Tisztelt futballszerető Ráckeresztúriak!

A hatvanas-hetvenes évek legendás brit zenekara híres gitárosának második felesége, a japán *Yoko Ono* azt találta mondani egyszer, hogy „Egy álom, amit egyedül álmodsz, az csak egy álom. Az álom, amit együtt álmodunk, az valóság.” Keresve sem találtam volna ennél időszerűbb és egyben nagyszerűbb mondást arra, hogy milyen irányt szeretnénk szabni településünk sportkörének.

Őszintén ki kell mondani, hogy többéves kemény munka, szervezés és a csapat feljuttatása a megyei másodosztályba után igen törékeny évet zártunk. Az utolsó utáni pillanatban a srácoknak sikerült elérni a bennmaradást, így ismét a másodosztályban kezdhetjük a szezont. Mindez most már a múlt. Bizakodva tekintünk a jövőbe. Sok az előttünk álló feladat, és mindemellett adósai vagyunk egymásnak, a szurkolóinknak, a támogatóinknak, az egész településnek. Mindenki jó focit vár tőlünk, jól szeretnék érezni magukat a meccseken, végigizgulni a meleg helyzeteket, szeretnének együtt örülni a győzelmeknek. Megnyugtatok mindenkit, aki olvassa ezeket a sorokat, a focisták is így érzik. Nincs felemelőbb érzés, mint a mellen feszülő mezben kilépni az öltöző ajtaján, és megpillantani a több száz szurkolót, büszkén, emelt fejjel lépni a pálya füvére, belépni a szentélybe. Ezek az érzések úgy vesztek fokozatosan a múlt homályába, ahogy a szurkolók száma egyre csak fogyott és fogyott, míg végül csak tíz-húsz ember várta a csapatot. Ennél több kell, sokkal több… mindkét fél részéről.

Focistáinknak szükségük van Önökre, a szurkolásukra, a támogatásukra. Hogyan is írhatnám le ezt másként, nézzük csak…. ah, igen, házasságkötéskor az atya megkérdezi a hitveseket: fogadod-e hitvesül az itt megjelent X. Y.-t, és kitartasz mellette jóban és rosszban, Isten téged úgy segéljen? Tartsunk ki jóban és rosszban! Legyünk ott, hangosan biztassunk, ösztönözzünk, kérjünk számon! Mondjuk azt: fiúk, focizzatok, adjatok bele mindent, verejtékezzetek, harcoljatok, lássuk azt, hogy mindent és még az fölött is beleadtok, nemcsak értünk, de a faluért és magatokért. Ez a ti időtök, a ti történetetek! Amikor aztán lejöttök a pályáról, fel kell tenni a kérdést, „megtettem mindent, abszolút mindent?”. Amennyiben igen a válasz, biztos vagyok benne, hogy mindenki megemészti a vereséget is, és elfogadja, hogy még fejlődni kell. A csapat nevében mi ezt meg is ígérjük. Mindannyian. Mindent megteszünk a győzelemért, jó focit mutatunk, szeretnénk, ha a település és Önök büszkék lennének a fiúkra. Jöjjenek, szurkoljanak, töltsenek el néhány kellemes órát a focipályán.

Mindezek szellemében a focicsapat nevében szeretnénk Önöket meginvitálni a 2017. július 23-án formabontóan első ízben tartandó, a „Bemutatkoznak a Ráckeresztúrt képviselő labdarúgó-csapatok” sportdélutánra, ahol kicsit ünnepélyesebb, formálisabb keretek között bemutatjuk a kezdődő szezon csapatait, játékosait, majd az ifi, az első csapat és az öregfiúk 45 perces körmérkőzést játszanak egymással. Amennyiben a szervezés jól sikerül, még egy meglepetéscsapat is előkerülhet, ebben az esetben változhat a körmérkőzések szerkezete.

A pontos időpontot kihelyezett plakátokon fogjuk tudatni. A belépés ez alkalommal díjtalan, a délután folyamán lehetőség lesz étel-ital vásárlására, melynek nyereségével a sportkört támogatják. Ezenkívül a nagy napon bejelentünk minden fontos tudnivalót a jövőre nézve. Nagy-nagy izgalommal várjuk Önöket.

Álmodjunk együtt! Isten minket úgy segéljen!

Kornél

ÚTRAVALÓ ÜZENET

„Az embereket puszta eszközöknek soha ne tekintsd, bármilyen alant álljanak is. Tiszteld mindenkiben az emberi méltóságot.”

(Deák Ferenc)

NYEREMÉNYJÁTÉK

Mi látható a képen? A fotó Ráckeresztúron készült. Kérdés, hogy pontosan hol.

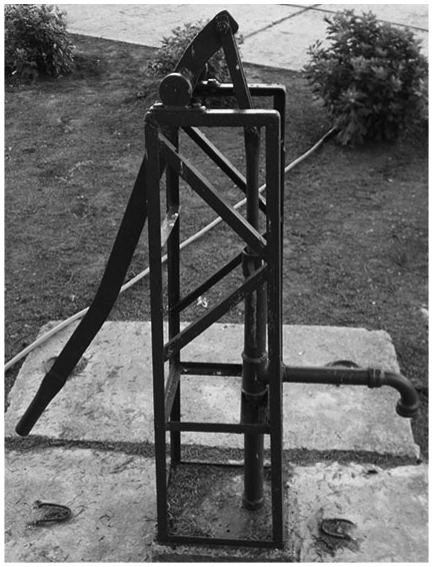

A megfejtéseket személyesen is leadhatják a könyvtárban nyitvatartási időben, vagy elküldhetik a következő e-mail címre:

rackereszturi.hirmondo@gmail.com

Határidő: 2017. augusztus 5.

Előző havi játékunk megfejtése: a posta előtti postaláda részlete. Kilenc helyes megfejtés érkezett, a nyertes: ***Laurán Bertalan.*** Gratulálunk! A nyeremény a könyvtárban vehető át nyitvatartási időben.

Pontosítás ● A 2017. májusi lapszámban megjelent nyereményjáték megfejtése: az óvoda udvarán található kút.

RÁCKERESZTÚRI HÍRMONDÓ ● Ráckeresztúr Község Önkormányzatának lapja ● V. évfolyam 7. szám
Kiadó: Ráckeresztúr Község Önkormányzat 2465 Ráckeresztúr, Hősök tere 20. Telefon: 06-25/517-900; e-mail: racker.ph@rackeresztur.hu
A kiadásért felel: Dr. Nagy Gábor Telefon: 06-25/517-902
Szerkesztő: Gajdó Ágnes Telefon: 06-20/405-8315; e-mail: gajdoagnes@gmail.com
Szerkesztőség: 2465 Ráckeresztúr, Hősök tere 4. (könyvtár); telefon: 06-25-454-655; e-mail: rackereszturi.hirmondo@gmail.com
Megjelenik 1300 példányban. Nyilvántartásba vételi szám: CE/55570-3/2013
Nyomdai munkák: Co-Print Nyomdaipari Kft., www.co-print.hu; felelős vezető: Gebauer Gergő

Az Oázis Italdiszkont

(Ráckeresztúr, Hősök tere 1.)

ÁZIS ITALDISZKONT

megújult külsővel várja minden kedves régi és új vásárlóját.

Meglévő és kibővített szolgáltatásaink, akcióink:

– folyamatos nyári árzuhanás*
– algida fagylaltok
– aludoboz visszavásárlás*
– helyközi buszbérlet értékesítés*
– bankkártyás fizetési lehetőség

Nyitva mindennap 7.00–20.00

***a részletekről érdeklődjön üzletünkben**