RÁCKERESZTÚRI HÍRMONDÓ

Ráckeresztúr Község Önkormányzatának lapja **2017. április**

Rügyek

Kis zöld rügyek, kelő rügyek,
félig kidugják fejüket
s nézik, nézik kíváncsian,
itt vannak-é mindannyian
a többi nyíló zöld rügyek:
az orgonák, bodzák, füzek!
Olyan félénken dugja ki
minden rügy a leveleit,
mint a csigák a szarvukat,
mint a sündisznók orrukat.
Minden rügy egy parányi ablak,
melyhez leányfejek tapadnak:
bent vannak a leányfejek,
bent a fában merengenek,
nap-éjen át álmodnak ott...
S most kinyitják az ablakot,
de csak félig nyitják ki, félig
az álmukat tovább remélik.

Gulyás Pál

Rügyek

Jöjj, nézd kicsikém!
Télies, szürke gallyak hegyén
Bársonyos, hűs pici rügybe zárva
Szunnyad a vén bokor ifjú ága,
Száz színes, illatos, dús virága, –
Itt benn vár, – pihen.
– Úgye, csoda ez, kicsinyem?

Halld, halld, a madár!
Fészket rak, hogyha párra talál.
– És őrzik, etetik, féltik, ójják,
A pici eleven sok fiókát
– Mind fura, nagyétű, hangos jószág,
S lassan – nagyranő.
– Fiam! Tietek a jövő!

Beh kék a szemed,
Amikor fénylőn visszanevet!
Kis ember, fiókám, szívem, vérem!
Virágom, levelem, – reménységem!
Minden árny, minden lomb téged védjen!
Élj dús tavaszt!
Áldott a dalod, az útad!

Kaffka Margit

Beharangozó: Tavaszi Vigadó

Emlékezés március hőseire

A harmónia fiatalít

Tavaszköszöntő Mákvirág módra

Skandináv rejtvény, nyereményjáték

KÖZÉRDEKŰ ADATOK

Gyógyszertári ügyelet
ápr. 15., 16.: Ráckeresztúr ✆06-25/455-812
ápr. 22., 23.: Ercsi ✆06-25/505-790
ápr. 29., 30.: Martonvásár ✆06-22/569-146
máj. 1., 6., 7.: Ráckeresztúr
máj. 13., 14.: Ercsi
máj. 20., 21.: Martonvásár

Egészségház
(Petőfi Sándor u. 7.; ✆25/455-804)

Háziorvosok rendelési ideje

Dr. Bánovics Ilona
✆06-30/475-5781
Asszisztens: Erdősi Zoltánné
Hétfő, szerda: 14–18
Kedd, csütörtök, péntek: 8–12

Dr. Mihalicza Ingrid
✆06-20/852-0350
Asszisztens: Németh Éva
Hétfő, szerda, péntek: 8–12
Kedd, csütörtök: 14–18
(Péntekenként felváltva rendel a két háziorvos.)

Vérvétel (bejárat az udvar felől)
Kedd, csütörtök: 6.30–8.30

Fogorvos – dr. Kálmán Andrea
✆06-20/389-0278
Asszisztens: Petrik Tiborné
Hétfő, szerda: 14.00–20.00
Kedd, csütörtök: 8.00–14.00
Péntek: 8.00–13.30
Gyermekfogászat:
kedd: 8.30–12.30

Védőnői szolgálat
Farkasné Vancsura Ildikó és Peszter Zsuzsanna elérhetőségei:
✆06-20/852-0351
rackeresztur.vedono@gmail.com

Nőgyógyászat – dr. Zsolnai Csaba
✆06-20/852-0351. Rendel kéthetente csütörtökön: 13.00–15.00. Időpontegyeztetés szükséges!

Orvosi ügyelet
Készenléti sürgősségi ügyelet
Hétköznaponként 8-tól 16 óráig az aktuálisan rendelő háziorvos.
Sürgősségi betegellátás
Hétköznap 16 órától másnap reggel 8 óráig; hétvégén szombat reggel 8-tól hétfő reggel 8-ig, valamint ünnepnapokon: **Ercsi Egészségügyi Központ** (Esze T. u. 14., 06-25/492-021)

Állatorvos – dr. Zamody János
✆06-30/974-0374

ANYAKÖNYVI HÍREK

Újszülöttek
Takács Bence László 2016. december 8.
Borbély Panka 2017. január 7.
Leiczinger Nimród 2017. január 14.
Csizmarik Dávid 2017. február 4.
Máté Bendegúz Sándor 2017. február 9.
Gréczi Bálint 2017. március 8.

Az újszülötteknek és családjuknak szeretettel gratulálunk.

Elhunytak
Szabó János József 2017. január 24.
Balogh Józsefné (Takács Ilona) 2017. január 27.
Juhász Istvánné (Pálinkás Mária) 2017. február 7.
Szentes Józsefné (Baják Katalin) 2017. február 12.
Gránicz János Tibor 2017. február 17.
Rózsa Ferenc József 2017. február 24.

Az elhunytak hozzátartozóinak sok erőt kívánunk a fájdalom elviseléséhez.

Az adatvédelmi törvénynek megfelelően a rovatban csak azok nevét tesszük közzé, akiknek hozzátartozói írásban hozzájárultak ehhez.)

RÁCKERESZTÚR KÖZSÉG ÖNKORMÁNYZATA

(2465 Ráckeresztúr Hősök tere 20., telefon: 06-25/517-900, 06-25/517-902; e-mail: racker.ph@rackeresztur.hu)

Polgármester: dr. Szentes-Mabda Katalin Dóra (06-20/239-7255) polgarmester@rackeresztur.hu
Szabadsága idején a polgármester helyettesei:
Dienes Gábor alpolgármester (06-20/219-8129)
Lisziné Hunyadi Hajnalka alpolgármester (06-20/250-5746)
Jegyző: dr. Nagy Gábor (06-25/517-902) jegyzo@rackeresztur.hu
Képviselők:
Dienes Gábor alpolgármester (gdienes76@gmail.com)
Kókai Dávid (06-20/239-1902) kokaidavid@rackeresztur.hu
ifj. Cseprekál István (06-30/373-1354) cseprekal@freemail.hu
Lisziné Hunyadi Hajnalka alpolgármester (hajcsi75@freemail.hu)
Szabó Dávid (06-70/336-6026) szabodavid@rackeresztur.hu
Szabó József (06-70/324-6467) szbjozsef@freemail.hu
Ügyfélfogadás: hétfő, péntek: 8.00−12.00;
szerda: 8.00−12.00; 13.00−17.00
Kedden és csütörtökön ügyfélfogadás nincs.
Pénztár: hétfő, péntek: 8.00−12.00
szerda: 8.00−12.00, 13.00−17.00
A www.rackeresztur.hu honlapról letölthetők az ügyintézéshez, adóbevalláshoz szükséges nyomtatványok.

Falugazdász – Bodnárné Jávori Tímea ✆06-70/199-2773

Szent László Völgye Segítő Szolgálat (2462 Martonvásár Szent László út 24.; telefon: 06-22/460-023) Ügyfélfogadás Ráckeresztúron, a Polgármesteri Hivatalban.
Gyerekjólléti ellátás: hétfő: 9.30–10.30 (Birgány Károlyné)
Családsegítés: hétfő: 9.30–10.30, szerda: 9.00–10.00 (Birgány Károlyné)
Telefonos Készenléti Szolgálat (éjjel-nappal hívható): 06-20/376-2808

A Fejérvíz Zrt. helyi képviselői
Vízszolgáltatás: Rézbányai József 06-30/598-1269
Varga István 06-30/598-4776
Csatornaszolgáltatás: Smigol László 06-30/819-5607
Gondi Géza 06-30/868-2293

Beharangozó

Tavaszi Vigadó néven 2017. május 13-án, szombaton, 14 órától hajnali 2 óráig az önkormányzat fesztivált szervez. A helyszín a tornacsarnok és környéke.

A tavalyi rendezvényhez hasonlóan szeretnénk idén is minden korosztály számára kellemes, szórakoztató programot összeállítani.

Fellépnek:

- Aradszky László
- az Apacuka gyermekzenekar
- Szabó Ádám harmonikás
- a Dinamic Dance Crew (ECDS Martonvásár)
- a Delta Zenekar
- Matyi és a hegedűs

és lesz ismét utcabál a Mátrix Zenekarral.

A kísérőprogramok között közkívánatra visszatér a gumikerekes kisvonat, lesz alkotóház, kóstolók, és még sok-sok meglepetés.

Belépődíjak:

Felnőtt jegy: 800 Ft/fő
Nyugdíjas jegy: 600 Ft/fő
Diákjegy (10–18 éves korig): 400 Ft/fő
Gyerekeknek a belépés 3 éves korig ingyenes, a jegy ára 3–10 éves korig 400 Ft/fő.
Minden gyermekjegy mellé egy darab ingyenes tombolaszelvényt adunk.

További információk a hamarosan megjelenő plakátokon és a honlapon találhatók.
Szeretettel várjuk a kikapcsolódni, szórakozni vágyó vendégeinket!

Ráckeresztúr Község Önkormányzata

Friss hírek, információk: www.rackeresztur.hu

Avar és kerti hulladék égetésének engedélyezett időpontja Ráckeresztúron

Minden kedden 14–20 óra között
Minden szerdán 8–14 óra között
Minden szombaton 8–12 óra között

Az ország teljes területén lévő erdőkre és fásításokra, valamint az erdők és fásítások határától számított kétszáz méteren belüli területekre elrendelt tűzgyújtási tilalom visszavonásig érvényben van!

FONTOS TELEFONSZÁMOK
Ercsi rendőr járőr: 06-20/3800-039
Körzeti megbízott – Szecsei László, Vásári Dénes: 06-20/210-5166
Polgárőrség: 06-70/211-6424

Tisztelt Olvasók, kedves Ráckeresztúriak!

Szerkesztői levél

Április szeszélyeit a hónap elején megtapasztalhattuk. A kellemes meleg napokat zord, szeles, esős idő űzte el, de vélhetően nem örökre. Újra kisüt majd a nap, s a kedvünk is földerül. Hiszen elég csak körülnézni: a gyümölcsfák éppoly változatos színekben pompáznak, akárcsak egy esztendővel ezelőtt. Nem zavarja őket sem az idő múlása, sem egyre ráncosabb kérgük, tavasszal újjászületnek, akár esik, akár fagy. Virágos ruhácskájuk messziről vonzza a kíváncsi méheket, s mi ennek csak örülhetünk: amíg a zümmögés nem marad el, bízhatunk a jövőben. *Einstein* szerint ugyanis ha kipusztulnak a méhek, azt az emberiség legfeljebb négy évvel éli túl. S nekünk még annyi teendőnk van itt e földön!

Mindenekelőtt megtalálni azokat a látszólag értéktelen kincseket, amelyeket a körülöttünk élőknek adhatunk: jó szót, biztató mosolyt, baráti ölelést. Meglátni egy-egy apró gesztusban a figyelmet, a figyelmességet, ami egyre ritkább még a jól működő közösségekben is. – Nemrég egy kislány pitypangcsokorral lepett meg a könyvtárban, s szép napot kívánt. Ő épp szomorkodott, egy közeli hozzátartozóját gyászolta…

Mindig bebizonyosodik, hogy érdemes jót tenni a másikkal, akkor is, ha nekünk éppen rossz a kedvünk, vagy a szívünk szakad meg a bánattól. A szeretet apró jeleit észrevéve bizakodhatunk abban, hogy van és mindig lesz út lélektől lélekig.

Gajdó Ágnes

KERESZTÚRI KÉPESKÖNYV

Gyűjtsük össze emlékeinket!
Minden érdeklődőt szeretettel várunk a könyvtárban!
Kérjük, hozza magával családi fotóalbumát, régi vagy kevésbé régi fényképeit!

KÉPVISELŐ-TESTÜLETI HÍREK • POLGÁRMESTERI BESZÁMOLÓ

Tájékoztató Ráckeresztúr Község Önkormányzat képviselő-testülete 2017. március 28-i ülésén hozott döntésekről:

● Támogattuk EFOP pályázat benyújtását szolgálati lakások felújítására.
● Tájékoztató hangzott el a 2017. költségvetés első negyedéves teljesítéséről, és módosítottuk a költségvetési rendeletet.
● Jóváhagytuk a rendezvényekhez kapcsolódó költségvetési keretet, támogattuk az Országos Mentőszolgálat Alapítványt.
● Jóváhagytuk a Ráckeresztúri Mosoly Óvodával kötött ún. munkamegosztási megállapodás felülvizsgálatát, mely szerint a polgármesteri hivatal látja el az óvoda pénzügyi-gazdálkodási operatív feladatait.
● Jóváhagytuk a lejárt határidejű képviselő-testületi határozatok végrehajtásáról szóló polgármesteri jelentést és polgármesteri szabadság igénybevételét.
● Elbíráltuk a helyi civil szervezetek pályázatait, és minden szervezetnek egységesen 50 000 Ft támogatást ítéltünk meg.
● Támogattuk a Zöld Erdő Vadásztársaság évi rendszeres szemétszedő akcióját a konténerek biztosításával.
● Pontosítottuk a labor szolgáltatásokról szóló megállapodást az Ercsi Járóbeteg-szakellátó Kft.-vel.
● Döntést hoztunk a Ráckeresztúri Mosoly Egyesület bírósági nyilvántartásba vétele érdekében.
● Segítettük egy iskolai kirándulás ráckeresztúri lebonyolítását.
● A képviselő-testület zárt ülésen bírálta el a települési támogatás iránti kérelmeket.

Tájékoztató Ráckeresztúr Község Önkormányzat képviselő-testülete 2017. április 6-i ülésén hozott döntésekről:

● EFOP-pályázatokon való részvétellel kapcsolatos határozatokat hagytunk jóvá.
● Tárgyaltunk az E.ON Észak-dunántúli Áramhálózati Zrt.-vel kötött közcélú közvilágítási használati szerződés megújításáról.
● Támogattuk a Keresztúr Nevű Települések találkozója részvételi díjainak megelőlegezését.
● Jóváhagytuk a tornacsarnok csatornahibáinak kijavítása érdekében végzett munkák költségeit, és tárgyaltunk az ezzel kapcsolatos jövőbeni problémák megelőzésének lehetőségeiről.
● Támogattuk a Ráckeresztúri Sportegyesület tevékenységét.

Dr. Szentes-Mabda Katalin Dóra polgármester

Tisztelt Ráckeresztúri Lakosok!

Adójuk 1%-ával segíthetnek a településen működő civil szervezeteknek. Kérjük, a bevallás elkészítésekor ne feledkezzenek el a helyi egyesületekről. (A szervezet adószámát kell a rendelkező nyilatkozaton feltüntetni.)

Ráckeresztúri „Őszirózsa" Nyugdíjas Klub Egyesület
Adószám: 18496608-1-07

Ráckeresztúri Vagyon- és Polgárőrség
Adószám: 18491603-1-07

Református Rehabilitációs Alapítvány
Adószám: 18492415-1-07

Ráckeresztúri Iskolásokért Alapítvány
Adószám: 18489509-1-07

Tájékoztató Ráckeresztúr Község Önkormányzat Képviselő-testülete 2017. március 24-i közmeghallgatásáról:

A közmeghallgatásnak egyetlen napirendi pontja volt: Tájékoztató Településfejlesztési koncepció és településrendezési eszközök (Településszerkezeti terv, Helyi Építési Szabályzat és Szabályozási Terv) készítéséről.

A kevés számú érdeklődő előtt először rövid polgármesteri tájékoztató hangzott el a közmeghallgatást indokló körülményekről. Ezt követően a lakosok kérdéseket tettek föl, általában a saját lakókörnyezetüket érintő témákban. A kérdések egy részére *Bodó Beáta,* a megbízott cég településtervezője adott választ.

Arra a kérdésre keressük a választ, hogy hogyan képzeljük el Ráckeresztúr közigazgatási területét, épített és természeti környezetünket a jövőben. A tervezési folyamat elején vagyunk, ezért az a kérésünk, hogy akinek a témával kapcsolatban kérdése, észrevétele van, azt lehetőleg írásban juttassa el Világosi Zsuzsanna műszaki ügyintézőhöz a polgármesteri hivatalba. Minél több a javaslat, annál több szempontot tudunk figyelembe venni és mérlegelni a döntéshozatalkor. A településrendezéssel kapcsolatban az önkormányzat honlapján (www.rackeresztur.hu) is találnak információkat. Segítő közreműködésüket, javaslataikat előre is köszönjük.

Dr. Szentes-Mabda Katalin Dóra polgármester

Ajánlja fel adója egyik 1%-át valamely egyháznak!
A Magyar Katolikus Egyház technikai száma: **0011.**
A Magyarországi Református Egyházé: **0066.**
Bővebb információ: http://www.nav.gov.hu/nav/szja1_1/technikai_szamok

SZAMURÁJ 07 KFT.
AKCIÓK
TÁVFELÜGYELETI SZOLGÁLTATÁS
1000 forinttól!
AKCIÓS ESZKÖZCSOMAGOK SZERELÉSSEL
MÁR 27 000 Ft-tól!
A RÉSZLETEKÉRT ÉRDEKLŐDJÖN:
06-30-9-298-597
06-30-9-817-396
06-23-358-723
www.szamuraj07.hu

Emlékezés március hőseire

A Ráckeresztúri Mosoly Óvoda Pillangó csoportja és a negyedik osztályos diákok elevenítették föl az 1848–49-es forradalom és szabadságharc szép, felemelő és gyászos pillanatait. Felkészítőik: *Baki Mónika, Rappai Szilvia* óvodapedagógusok, *Kiss Józsefné* dajka, valamint *Drozdikné Nagy Ágnes Tünde* tanító.

Dr. Szentes-Mabda Katalin Dóra polgármester ünnepi beszédében hangsúlyozta a márciusi ifjak hősiességét, példaértékű tetteit: „Elődeink oly sokszor tudtak bátrak lenni. Mi miért ne lennénk képesek rá? Mi miért ne tudnánk tiszta szívvel hinni egy eszmében, kiállni annak igazságáért, összetartozni honfitársainkkal? Van előttünk példa, és mi is példát mutathatunk gyermekeinknek, unokáinknak. Ebben áll a mi felelősségünk.

Szerencsések vagyunk, ma nem a szabadságért kell harcba szállni, de tudnunk kell hinni a jövőben, abban, hogy annak mi vagyunk a formálói, és ha ehhez a munkához őszinte szívvel, legjobb tudásunkat adva, energiánkat nem kímélve fogunk hozzá, akkor méltóak lehetünk bátor elődeinkhez, képesek leszünk elvégezni a ránk hagyományozott feladatot. Nem szabad félnünk a kudarctól, a rosszindulattól, a megaláztatástól. Hinnünk kell abban, hogy együtt képesek vagyunk szépet és jót teremteni, és akkor mint méltó utódok, büszkén viselhetjük nemzeti színeinket, hőseink jelképét, a kokárdát."

Az ünnepség a Hősök terén álló emlékműnél koszorúzással zárult. Az önkormányzat, az általános iskola, az óvoda, a Nemzetőrség és a civil szervezetek közösen tisztelegtek a márciusi hősök emléke előtt. ■

Petőfi-hét az iskolában

A Petőfi-hét egyik kiemelkedő eseménye minden évben a felső tagozatosok szavalóversenye. *Arany János* születésének kétszázadik évfordulóján a költő verseivel nevezhettek a diákok, elhangzott például *A tudós macskája, A tölgyek alatt,* a *Vágy*. A zsűri véleménye alapján a győztes *Török Regina* lett, aki a *Szondi két apródja* című balladával készült. A második helyet *Bátki Noémi* és *Kocsis Csenge,* a harmadikat *Ferenczi Dóra* és *Gondi Evelin* érdemelte ki. Különdíjat kapott *Bársony Virág*. Az alsósok versenyén több mint ötvenen szavaltak, *Pintér Lilla* végzett az első helyen, megelőzve *Cserna Grétát* és *Kalocsai Leventét*. A zsűri *Kocsis Nóra* és *Világosi Dorka* előadását különdíjjal jutalmazta.

Az alsós diákok rajz- és szépíróversenyen, valamint tanulmányi versenyen is összemérhették tudásukat. Természetesen a sport sem maradt ki a programból, a kisebbeknek váltóversenyen és köredzésen vehettek részt, a nagyobbak asztaliteniszben is megmérkőzhettek egymással. Pingpongban a hatodikos fiúk – *Somodi Levente, Pintér Olivér, Elek Miklós* – állhattak dobogóra.

A felsős tanulók német- és angoltudásukról adtak számot. A helyesírási verseny igen népszerűnek bizonyult.

A Petőfi-hét legnagyobb érdeklődéssel várt eseménye minden évben a területi matematikaverseny. A Keresztúr Kupáért a környék iskoláinak ötödikes tanulói versenyeznek, idén

azonban a helyiek mellett csak Martonvásár és Vál képviseltette magát. Idén egyéniben – a verseny történetében először – hazai győzelem született: I. *Kristóf Ágnes* (Ráckeresztúri Petőfi Sándor Általános Iskola, tanára *Tapoti Rita*); II. *Filipp Anett* (Martonvásári Beethoven Általános Iskola, tanára *Cseh Lajosné*), III. *Nagy Lilla* (Martonvásári Beethoven Általános Iskola, tanára *Cseh Lajosné*). Egy évig ismét a Martonvásári Beethoven Általános Iskola őrizheti a trófeát.

(GÁ)

Általános iskolai beiratkozás

A 2017/2018-as tanévre történő általános iskolai beiratkozásra a következő időpontokban kerül sor:

2017. április 20., csütörtök, 8 órától 19 óráig;
2017. április 21., péntek, 8 órától 19 óráig.

RÁCKERESZTÚRIAK AZ I. VILÁGHÁBORÚBAN

Vass Gábor 1893. szeptember 5-én született Közép-Rácz Szent Mikóson, és Ráckeresztúron keresztelték a katolikus templomban. Ő is ahhoz a generációhoz tartozott, amelyiknek az életét gyökerestől felforgatta a Nagy Háború, hiszen a huszonegyedik születésnapján már idegen földön „védte a hazát" és a saját életét is. A mozgósítás után a székesfehérvári magyar királyi 17. honvéd gyalogezred állományában tizedesi rangban szolgált.

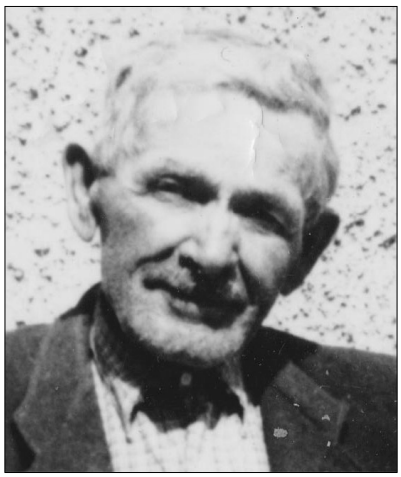

Szülei *Vass Mihály* és *Kárász Erzsébet* az akkori viszonyok szerint a környékbeli falvak, puszták uradalmaiban élték a cselédek mindennapjait (Ercsi, Martonvásár, Agg-Szentpéter puszta, Szent-László puszta), ahol 1883-tól tizenkét gyermekük született. Vass Mihály idős korára a – megbecsült – béresgazda rangig jutott. Négy fiút neveltek a haza szolgálatára, ám közülük Pált soha többé nem láthatták viszont.

Ezredével megküzdöttek a szerb, majd az orosz ellenséggel, mikor 1915. július 4-én egy újabb fronton – a híres-hírhedt Isonzónál – kellett megkezdeni a harcot. Részt vettek a 2. isonzói csatában, melyet július 18-án kora hajnalban ötórás, szünet nélküli ágyútűzzel indítottak az olaszok, majd gyalogsági rohamokkal támadtak az állásaink ellen. Az eredmény pár nap alatt elképzelhetetlen veszteség, mindkét oldalon. A közel három hétig tartó öldöklés honvédeink minden tartalékát kimerítette; ezerkétszáz puskából háromszázegy maradt, Vass Gábor

Narni látképe

száztizennégy bajtársa a karsztokon hősi halált halt, háromszázhuszonkilencen megsebesültek, nyolcvanheten kórházba kerültek, száznyolcvanheten pedig eltűntek. És a harcok egy napra sem szüneteltek. A 17-es ezred példátlan hősiessége kivívta a felettesek elismerését is, hiszen mindenhol az első vonalakban hárították a támadásokat, és halált megvetően küzdöttek, így ők voltak azok is, akik számlálatlanul ásták a sírokat...

Augusztus 21-én az ezredet kivonták az első vonalakból, néhány napot állásban töltöttek a crnci barlangban és a San Martinó-i ciszternában kialakított pihenőhelyeken.

Vass Gábor november 14-én biztosan jelen volt *József Ágost* főherceg hadtestparancsnok látogatásán, aki a legkiválóbbakat jutalmazta: harminchárom I. o. (nagy ezüst), hetvenkét II. o. (kis ezüst) és ötvenöt bronz vitézségi érmet tűzött a honvédek mellére.

Késő ősszel, november 10-én már a 4. csata kezdődött el a számukra. 22-én azt a feladatot kapták, hogy a San Martinó-i szakaszon az állásainkba betört ellenséget verjék ki. A hajnalig tartó küzdelemben sikerült is a lövészárkok egy részét visszaszerezniük. Ennek azonban Vass Gábor és *Sándor* testvére részéről nagy ára volt, 23-án fogságba estek. Az olaszok több bajtársukkal a „festői szépségű" Narniba, Terni megyébe internálták őket.

Itt Vass Gábor kiválóan megtanult olaszul. Unokája, *Bognár András* elmesélte, hogy még idős korában is tudta az olasz katonai vezényszavakat. Hazatérések pontos idejét nem tudják, de az olasz táborokból zömmel 1919 őszén szabadultak katonáink.

Vass Gábor a háború után *Baki Erzsébetet* vette feleségül, és három lányuk született. Nekem külön is kedvesek, mert 1922-ben ők voltak édesanyám keresztszülei. Vass Gábor 1970-ben hunyt el. Hős volt ő is, egy a háromszáz-hetvenhat kereszt úri közül, akinek sikerült hazakerülnie ebből a gyilkos forgatagból.

Prága Ildikó

Köszönet a Mosoly Óvoda hőseinek

A szokásos menetrend szerint a két Mosoly óvodás gyerekünk átvételére készültünk, amikor a rutin eltűnt. Sürgősségi terepre kényszerítve az óvoda dolgozóit.

A vészhelyzetben a hősies, szakértő, egységes magatartás harmadik gyermekünk egészséges jelenéhez elengedhetetlen volt!

Hálánk csak e képpel kifejezhető.

Köszönjük!

A Kocsis család

ÚTRAVALÓ ÜZENET

„A boldogság nem visel külső jelvényt, hogy felismerhessük, olvasni kellene a boldog ember szívében; de a megelégedés kisugárzik a tekintetből, a viselkedésből, a hanghordozásból, a magatartásból, s mintegy átárad arra, aki észleli."

(Jean-Jacques Rousseau)

MEGHÍVÓ

„Csak addig menj haza, amíg hazavárnak,
Míg vállára borulhatsz az édesanyádnak!"

Sok szeretettel meghívjuk
a **Ráckeresztúri Népkör Egyesület**
anyák napi klubdélutánjára.

Minden jó szándékú barátot várunk

2017. május 6-án,
szombaton, 15 órától
a ráckeresztúri tornacsarnokba.

A Népkör köszönti a nagymamákat és az édesanyákat.

Belépő: 1500 Ft

A zenét Steinmann György szolgáltatja immár tizenhat éve.

VACSORA TÁNC
ZSÁKBAMACSKA

Tombolatárgyakat és süteményt szívesen fogadunk.

Mindenkit szeretettel várunk!

Paizs Istvánné elnök

Óvodai beíratás

Ráckeresztúri

Mosoly Óvoda

OM azonosító: 202622

Várjuk azokat a szülőket, akik gyermeküket a Ráckeresztúri Mosoly Óvodába szeretnék beíratni a 2017/2018-as nevelési évre.

Köznevelési törvény 8. § (1) Az óvoda 3 éves kortól nevelő intézmény. Az óvoda felveheti azt a gyermeket is, aki a 3. életévét a felvételtől számított fél éven belül betölti (2017. szeptember 1.–2018. február 28. között), feltéve, hogy minden 3 éves és annál idősebb gyermek óvodai felvételi kérelme teljesíthető.
(2) A gyermek abban az évben, amelynek augusztus 31. napjáig a harmadik életévét betölti, a nevelési év kezdő napjától legalább napi négy órában óvodai foglalkozásokon vesz részt.

Beíratás ideje és helye:
2017. május 8-tól 2017. május 12-ig,
reggel 8 órától 16 óráig
Ráckeresztúri Mosoly Óvoda, Korniss u. 25.

Jelentkezéskor a szülő (gondviselő) gyermekével együtt érkezzen, és hozza magával a következő okmányokat:

- a gyermek születési anyakönyvi kivonatát;
- a gyermek nevére kiállított lakcímet igazoló hatósági igazolványát (a gyermek lakcímkártyáját);
- a gyermek TAJ kártyáját;
- a szülő személyi azonosító és lakcímet igazoló hatósági igazolványát;
- nem magyar állampolgárságú gyermek esetében a szülő és a gyermek Magyarország területén tartózkodásra jogosító engedélyét (kártya), regisztrációs igazolást és a szülők munkáltatói igazolását.

A vezető által, a felvételi határozatok kiküldésének határideje: 2017. május 31. A felvett gyermekek óvodai jogviszonya 2017. szeptember 1-jétől kezdődik, ami egyben az első nevelési nap kezdete is.

MINDEN ÉRDEKLŐDŐT SZERETETTEL VÁRUNK!

Mosoly Óvoda dolgozói és gyermekei
Baki Bálintné óvodavezető

Ráckeresztúri Mosoly Óvoda
(2465 Ráckeresztúr, Korniss utca 25.)
Óvodavezető: Baki Bálintné

Telefon: 25/455-824
Mobil: 20/852-0332

Étkezés lemondása és rendelése reggel 8 órától 10 óráig.

E-mail: mosolyovoda@rackeresztur.hu

FŐ AZ EGÉSZSÉG!

A harmónia fiatalít

Minden év március 8-án ünnepeljük a nemzetközi nőnapot. De nem csupán ezen a napon vagyunk nők, hanem az év minden napján. S mi, nők szeretnénk a fiatalságunkat és szépségünket „örök fiolába” zárni. S ahhoz, hogy kívül ragyogni tudjunk – s csupán a jelenlétünkkel is megörvendeztetni a környezetünket –, a belsőnket kell felépíteni. Lelki erőnkből még adakozni is tudunk szeretteinknek. De a harmónia megteremtéséhez dolgoznunk szükséges. Külsőnkben és a belsőnkben megteremteni az összhangot: talán ez a fiatalság titka. S hogy tudjunk megújulni. Akárcsak sejtjeink mindennap. Némelyikek elpusztulnak, s helyükre új képződik. Sejtszinten újulunk meg, fiatalodunk. Amit megeszünk, azt megemésztjük. A bevitt táplálékokból a bélcsatornáinkon át felszívódnak szervezetünk „építőkövei”. Fehérjék, zsírok, szénhidrátok, ásványi anyagok és vitaminok. Ha nem komplex a táplálkozásunk, hiány lép fel, és az „építmény” már kevésbé teljes. Felborulhat az egyensúly. A belsőnket követően a külsőnk ápolása is fontos. Hisz a kültakarónk, illetve bőrünk olyan, mint a ház külső homlokzata. Igazi varázst kölcsönöz számunkra és a környezetünk számára egyaránt. Így ugyanúgy ápolást igényel.

Étkeinket optimálisan úgy állíthatjuk össze, hogy a komplexitása ne okozzon testsúlygyarapodást, és még ízletes is legyen. Ami igencsak nehéz! Amikor a bevitt étkeink energiatartalma több, mint a szervezetünk energiaigénye, testsúlygyarapodás történik. Amennyiben a bevitt energia kevesebb, mint a szervezetünk energiaigénye, testsúlycsökkenés fordul elő. A szervezet az energiaraktáraihoz nyúl. Csak az nem mindegy, hogy a zsírokat vagy a testfehérjéket alakítja át elsőként a szervezet elsődleges energiájává, azaz szénhidráttá. Mert ha a fehérjék bontódnak le, akkor az izmainkból vesztünk és nem a „zsírpárnácskáinkból”. S ha még ásványianyag- és vitaminbevitel is elégtelen, akkor végképp roncsoljuk a belső és külső „erőinket” egyaránt. Ilyenkor mindig át kell gondolnunk, hogy „mit, mikor, mennyit és miből”. A koplalás nem megoldás! A napi többszöri, kis mennyiségű étkezés fontos. Akárcsak a szénsavmentes (ásvány) víz fogyasztása.

Az Életfaprogram külsőnket ápoló – Just – termékei:
San’ activ krém: állati zsiradékot nem tartalmaz. A Holt-tenger ásványi anyagai vannak egy tubusba zárva, melyet a nap bármelyik szakában használhatunk.
A Mályva termékcsalád (deo-roll, tushab, testápoló) használata mindig igazi élményt jelent a testünknek, akár télen is elrepíthet minket a nyárba. Az eredmény tiszta, sima, ápolt bőr és egyedülálló, varázslatos, tartós illat. Mindez titokzatossá és ellenállhatatlanná tesz minket.

Vital Just vonal (sminklemosó, éjszakai és nappali arckrém alpesi rózsával, hydrogél, szemkörnyékápoló, tonik): teljes termékcsalád, mely komplex támogatást nyújt a fiatal arc üdévé varázsolásához és tartásához.

Nem beszélve az *Érzéki fürdőeszenciáról* és az *Intim mosakodó gélről*.

Az Életfaprogram belső ápolói, támogatói – Nahrin – termékek:
Az Egyensúly csomagok termékei, melyek között található:
Basico: ásványianyag- és vitamintartalmával segíti az egyensúly megtartását. Inulintartalma pedig a jótékony bélbaktériumok támogatásával az immunrendszerre is segítően hat.
Affiline: A meggylé, bodzabogyó lé, inulin, növényi kivonatok (tarack, oroszlánfog, nyírfalevél, csalán, spirea, articsóka, hársfavirág) tartalmával a vízhajtás természetes művésze.
Articsóka: a máj méregtelenítő munkáját segíti. A szervezet tehermentesítésében nagy segítség. A máj alakítja át a szénhidrátokat zsírokká mint raktározható energiává, és alakítja azt vissza.
Barack és Alma író: Komplex tápanyag- és vitaminforrás diétázók vagy léböjtöt végzők számára. Inulint is tartalmaz. Az ízületeket is támogatja.
Narofit kávé és vanília: Akár egy étkezést is helyettesítő étrendkiegészítő por. EPA- (halolaj-) tartalommal, mely az erek védelmében is nagy segítséget ad. Emésztése nem vesz igénybe többlet energiát. Gyorsan felszívódik. Cukorbetegek és sportolók is gyakran alkalmazzák komplexitása miatt.
Artifit: belső kollagénnek is szokás nevezni, mely a vererek és a kötőszövet tartószövete, így a női szépségé is.

Fekete Gyula gondolatát idézve zárva soraimat: „Nem lehet a női szépséggel betelni. És mind másképpen szép – nekem azok a nők a legszebbek, akik a maguk módján szépek…”

Így hát nem kívánok mást, csak mindennap megújulást és változatosan csodásnak lenni. Kívül is legyen látható ragyogásunk, belső kisugárzásunk.

Szeretettel:

Tóth Andrea
diplomás ápoló, infekciókontroll nővér
36-70/315-4818

Tagfelvétel

A Ráckeresztúri BOR-ÁSZOK Dalárda Egyesület felvételt hirdet két férfi és egy női énekes részére. Jó énekhang, megfelelő közösségi szellem és a népdalok szeretete – mindössze ennyi az elvárásunk. Korhatár nincs. Három hónap betanulás után teljes jogú tagként vehetsz részt egy országos arany minősítésű csapat munkájában, amely egyszerre lélekemelő és szórakoztató. Heti egy próba (szerda 18–20 óráig).

A Ráckeresztúri BOR-ÁSZOK Dalárda Egyesület Citerazenekara szintén felvételt hirdet (korhatár nélkül) citera, furulya, hegedű, harmonika és más népi hangszerek tanulása, valamint a közös éneklés és muzsikálás iránt érdeklődők részére. Heti egy próba (vasárnap 18–20 óra), sok otthoni gyakorlással. (Ha szükséges, segítünk a hangszerek beszerzésében is.)

A fürdőszobai éneklés után ideje a színpadra lépni, vár a sok közös élmény!

Jelentkezés *Péter András* művészeti vezetőnél személyesen, telefonon (06-70/228-8753), privát üzenetben vagy e-mail-ben (borasz.keresztur@gmail.com).

MOL ZÖLDÖVEZET PROGRAM

Közösségi tér létrehozása

Mint ismeretes, a MOL Zöldövezet Program pályázati kiírását áttekintve a Mákvirág Tánccsoport Egyesület pályázatot nyújtott be egy, a településünkön létrehozandó közösségi térre, melynek tervezésébe bevonta a falu lakosságát. Ráckeresztúr lakói, civil szervezetei három alkalommal találkoztak, és abban maradtak, hogy a játszótér környékének továbbfejlesztésével kívánják létrehozni a közösségi teret.

Március 21-én kaptuk a hírt, hogy pályázatunk sikeres, 600 000 Ft-ot nyertünk a kiírásban szereplő közösségi tér létrehozására. Ebből meg tudjuk valósítani őshonos fák, cserjék, évelő virágok ültetését, közteri elemek építését (2 db pavilon, rönkpad, kerékpártartó, szemetes, virágtartó, stb.), levendulaágyás létrehozását. Az elnyert összegen túl rengeteg felajánlás érkezett építőanyagra, az elvégzendő munkára, étel-ital biztosítására. A megvalósítás főbb lépéseire április hónapban kerül sor, melyek közül a legnagyobb, legszerteágazóbb a növények elültetése. Erre hívjuk és várjuk településünk apraját és nagyját május elsején, hétfőn, hogy együtt megnöveljük Ráckeresztúr zöldfelületét, és igazi, minden korosztály által használható közösségi teret hozzunk létre, elősegítve a lakók kikapcsolódását, pihenését, szabadidejük hasznos eltöltését.

ÖKOTÁRS ALAPÍTVÁNY

Radócz József elnök

Darázsderék-siker

A Darázsderék Nyugdíjas Táncegyesület minden lehetőséget megragad a szereplésre. Teszik ezt azért, mert szeretik a kihívásokat, s nagyon szeretnek táncolni. A Székesfehérváron rendezett Kor-Társ Nyugdíjas Ki mit tud? állandó résztvevői, s minden évben szép eredményeket érnek el. *Király Antalné,* az egyesület vezetője idén a *Rendőrnő az álmom* című koreográfiával nevezte be a csapatot, s most sem kellett csalódniuk. A zsűri, a közönség egyaránt elismerően nyilatkozott a produkcióról. Mi sem bizonyítja ezt jobban, minthogy a rend táncos lábú őrei meghívást kaptak a Vörösmarty Színházban rendezett gálára, ahol szintén nagy sikert arattak.

Gratulálunk a csoport minden tagjának, s további emlékezetes fellépéseket kívánunk! ■

Tavaszköszöntő Mákvirág módra

Mákocska kocsma címmel rendezett jó hangulatú tavaszköszöntő délutánt a Mákvirág Tánccsoport Egyesület, melyen vala-mennyi helyi civil szervezet képviseltette magát, sőt még Balmazújvárosból is érkeztek vendégek.

A rendezvényen *dr. Szentes-Mabda Katalin Dóra* polgármester felelevenítette, mennyi mindent tett az egyesület a közösségért, s elhangzott, hogy a MOL zöldövezeti program keretében kiírt pályázaton sikerrel szerepelt a tánccsoport, lakossági és közösségi funkciójú zöldterület létesítése a cél, melyet magánszemélyek, egyesületek, intézmények bevonásával valósítanak meg. Az önkormányzat a földmunkák elvégzésével támogatja a közösségi park kialakítását.

A balmazújvárosi *Szabó Ferenc*, a Rákóczi Olvasó Népkör vezetője meghívta a ráckeresztúriakat a kézi aratóversenyre, amelyet idén már tizennyolcadik alkalommal rendeznek meg; ráadásként cséplőgép-bemutatót is terveznek.

Egyetlen Mákvirág-rendezvény sem múlhat el mókázás, kacagás nélkül. A csoport férfi tagjai ezúttal a Mákocska kocsmában bolondoztak, majd a komoly műsor következett, a konferanszié a cirkusz világából ismert *Axt Lászlóné Ibolya* volt. A BOR-ÁSZOK Dalárda Egyesület szanyi népdalcsokrot adott elő, s fellépett a citerazenekar is. A Pávakör katonadalokkal készült. A Martonvásárról érkezett *Tóth* trió kalotaszegi muzsikával, a *Takács Ágnes–*

Laurán János, Sutka Edit–Tóth Lajos pár mezőségi tánccal örvendeztette meg a közönséget. A Darázsderék Nyugdíjas Táncegyesület tagjai rendőrnőnek öltöztek, s akárcsak a ki mit tud?-on, itt is nagy sikert arattak. *Marczinka Marika* nótákat énekelt, *Mabda Gábor* és lánya, *Luca* slágerekkel lépett színpadra. A balmazújvárosi vendégek Kis Grófó slágerét hozták ajándékba. A házigazdák zárásként megmutatták, hogy repertoárjukon komoly előadás is szerepel: a csongrádi néptánc koreográfusa Tóth Lajos. Az este tartogatott még meglepetést: egyszer csak felbukkantak a százhalombattai Forrás Néptáncegyüttes táncosai – *Almássy Dominika, Mohos Eszter, Kiss Attila*, *Palagyi Szilárd* –, s fergeteges produkcióval kápráztatták el a jelenlévőket.

A hajnalig tartó mulatságon *Steinmann György* és *Szücs Imre Bendzsi* zenélt a jókedvű fiatalok és a táncos lábú örökifjak nagy-nagy örömére.

gá

Tájékoztatás elektronikai hulladékgyűjtésről

Községünkben idén is lehetőség lesz a háztartásokban felgyűlt elektronikai hulladékok leadására.

Az elektronikai hulladékokat a volt gázcseretelep területén (Ráckeresztúr, Hősök tere) a következő időpontban lehet leadni:

2017. május 6., szombat, 8–12 óra között.

A hulladékot a kijelölt területre polgári felügyelet mellett tudják majd elhelyezni.

Amennyiben legalább 100 kilogramm e-hulladék gyűlik össze, lehetőség van a „Házhoz megyünk érte akció" szolgáltatás igénybevételére. Ezt a 06-1/269-02-34-es telefonszámon 2017. május 5-ig munkanapokon 8–12 óra között lehet egyeztetni.

Az év második felében is lesz e-hulladék gyűjtés, erről ismételten tájékoztatjuk Önöket.

Részletes tájékoztatót a *www.rackeresztur.hu* honlapon, valamint a Polgármesteri Hivatal hirdetőtábláján találnak.

Ráckeresztúri Polgármesteri Hivatal

E.ON Észak-dunántúli Áramhálózati Zrt.

Hibabejelentő:

06-80/533-533

Bővebb információ:

www.eon.hu

PSZICHIÁTRIAI SZEREK VISELKEDÉSI PROBLÉMÁKRA?

Ha gyermeke „tanulási problémára" vagy „viselkedési rendellenesség" miatt pszichiátriai szereket szed, és úgy érzi, hogy a gyermek állapota semmit sem változott vagy rosszabbodott emiatt, keresse az Állampolgári Bizottság az Emberi Jogokért Alapítványt. Az alapítványtól ingyenes tájékoztató kiadvány is kérhető a hiperaktivitás témájában.

1461 Budapest, Pf.: 182. 06 (1) 342-6355, 06-70-330-5384
E-mail: info@cchr.hu; weboldal: www.emberijogok.hu
Minden információt bizalmasan kezelünk!

SÉRELMEK A PSZICHIÁTRIÁN

Ha családtagja, barátja, ismerőse, hozzátartozója jogait megsértették a pszichiátrián, jelezze panaszát az alábbi elérhetőségeken. Alapítványunk több mint húsz éve biztosít ingyenes jogsegélyszolgálatot azok számára, akiket sérelem ért a pszichiátriai kezelésük során.

Állampolgári Bizottság az Emberi Jogokért Alapítvány

1461 Budapest, Pf.: 182. 06 (1) 342-6355, 06-70-330-5384
E-mail: panasz@cchr.hu, weboldal: www.emberijogok.hu
Minden információt bizalmasan kezelünk!

HIRDETÉSI LEHETŐSÉG • Keretes hirdetések díja: 1/1 oldal: 14 400 Ft; 1/2 oldal: 7200 Ft; 1/4 oldal: 4800 Ft; 1/8 oldal: 2400 Ft; 1/16 oldal: 1200 Ft *(Az árak az áfát nem tartalmazzák!)* **Hirdetésfeladás a 06-20/405-8315-ös telefonszámon vagy a rackereszturi.hirmondo@gmail.com e-mail címen.**

BÉRLETÁRUSÍTÁS
az
ÁZIS TALDISZKONT
(Ráckeresztúr, Hősök tere 1.)
új szolgáltatása
2017. március 1-jétől
Vásárolja meg nálunk helyközi buszbérletét a hónap bármely napján hétfőtől vasárnapig, reggel 7-től 20 óráig!

máté
temetkezés
E-mail: zoltan.mate.mv@gmail.com
mvgyongyi@gmail.com

Máté Zoltán tulajdonos
2462 Martonvásár
Bajcsy-Zs. u. 12–14.
Állandó ügyelet:
06-70/567-6997
Iroda/Fax:
06-22/461-485
06-70/384-8268
Nyitva: hétfőtől vasárnapig: 8–16

„Szeretném magam megmutatni, hogy látva lássanak”

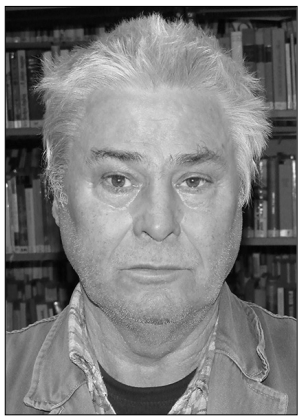

Dobai János *szabadidejében verseket költ és fafaragással foglalkozik, szebbnél szebb tárgyak kerülnek ki a keze alól: ivócsanak, tányéralátét, diótörő, vágódeszka. A famunka szeretetét vélhetően székely származású édesapjától örökölte, aki a Szilágy megyei Désházáról került Magyarországra. Alkotásaiból kiállítást rendeztek Szolnokon, Sajóbábonyban. Legújabb terve, hogy székely kaput farag a portájára.*

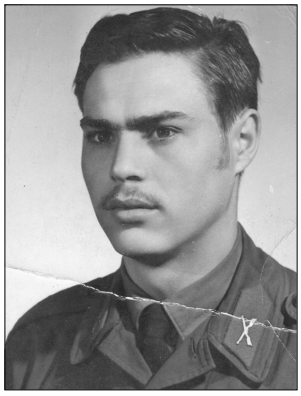

Amikor a második világháború kezdetén a székelyeket lerohanták a románok, akkor az édesapám a nagymamával meg két féltestvérével átjött Magyarországra. A szüleim 1954-ben költöztek Szentlászlópusztára, majd 63-ban vettek Tárnokon házat.

Huszonnyolc hónapot voltam katona 1968-ban, amikor a csehszlovákiai események történtek.

Harminckét évvel ezelőtt kerültünk Ráckeresztúrra. Fiam orvosa tanácsolta, hogy költözzünk falura, ahol jó a levegő. Markovics Lajos bácsi szülői házát vettük meg. A műhelytetőket, a garázst, pincét, lakatosműhelyt már én csináltam.

Kertész-növénytermesztő a szakmám, de dolgoztam a DKV-nál is, ott például hegesztőtrafókat készítettem. Nagyon jó megfigyelő vagyok, s gyorsan tudok fejben számolni. Az asztalossághoz nagyon kell a pontos számolás.

Már gyerekkoromban érdekelt a fafaragás, szerettem a természetet, ma is örömmel tanulmányozok egy-egy kis virágszálat is. Hiszem, hogy a fának lelke van. A szürkemarhaszarvat hét évig faragtam, amikor időm volt rá, nekiálltam. A motívumok mind saját tervezésűek. Beleépítem majd a trombita részét is, vörösrézből, hogy meg lehessen szólaltatni. Belefaragtam a magyar címert meg a nevemet is.

A faragott kutam hamarosan elkészül, azután szeretnék nekiállni, s székely kaput faragni. Úgy tervezem, Őszre kész lesz ez a monumentális, nagy munka. Tizenkétszer húsz centi széles négyméteres gőzölt kocsányos tölgy lesz az alapja. Ha becsukom a szemem, látom magam előtt, milyennek képzelem, hogy fog kinézni. A rajzasztalomon előtte megtervezem, kinézem a motívumokat, hogy esztétikus is legyen a faragás, s az összhatás is meglegyen. Faszobrász készletem van, ötvennél is több késsel, fenőkővel, azzal fenem a késeket, s a csomószíjon a végén még megélezem. A szőrszált hosszában el lehetne vágni velük, olyan éles késeim vannak.

Negyvennégy éve vagyunk házasok Etuskámmal, két gyereket neveltünk föl becsületben, mindkettő asztalos lett.

Lejegyezte: *GÁ*

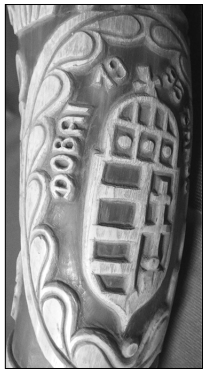

Vágy

Vágyam ágyamban pihenni tér,
álmom egy varázsos éj.
Kezed kezemben,
karcsú tested karomban
tartom én.
Ó, ha jő az éj, ó, hajnal,
szerelmem tőlem ne vidd el még.
Mondd, mit ér az ébredés,
ha szerelmem karcsú testét
karomban nem tartom én.
Ó, hajnal, ne vidd el még,
szerelmem ne vidd el még!
Nélküle mit ér az ébredés?

*

Nem kérni jöttem én

Nem kérni jöttem én, mint koldus,
ki kérő szemével enni kér.
Nem kérni jöttem én.
Elmenni tőled, búcsúzni jöttem én.
Elmenni tőled, búcsúra jöttem én.
Leborulni lábad előtt,
mint koldusszegény,
szegény koldus a szent oltár előtt.
Elpanaszolnám életem, sorsom.
Nem kérni jöttem,
elmenni, búcsúzni jöttem én.
Te csak táncolj, csak táncolj,
míg a kőszikla áll,
de arcodra lassan ráül a ránc.
Csak táncolj, csak táncolj,
de arcodra már ráült a ránc.

VIRÁGNYELV 8. – Virágos rét

Színek varázsa, tömény illatok, szépség, élet-teljesség, boldogság. Még azt is megkockáztathatjuk, hogy a mennyország földi előképe. Vajon hogyan lehet az életigenlés ilyen dúsított formában jelen? És vajon betöltheti ez a lelkület az ember benső világát is? Ahhoz, hogy erre választ kapjunk, a részletekben kell vizsgálódnunk: mi az, ami igaz minden egyes virágszálra? Mi az – túl minden biológiai szükségszerűségen –, amiért minden virág virágzik? Milyen szó jut eszünkbe? Úgy gondolom, a hála. Köszönet azért, amiért ő van, amiért fény és víz éri, a sok tápanyagért, és mindazért, ami minden egyes pillanatában életben tartja. Talán nem túlzás, hogy a virágos rét minden nyíló virága a hála virága, és mint ilyen, az egész rét egy hálaszövedék. Nem csoda, hogy mélységes vitalitással megfogalmazott üzenete az, hogy az élet szép!

De nem úgy hat-e ez a hasonlat, mint „*vékony, érzelgősen rózsaszín festékréteg a csúf falfelületen? Nem ahhoz hasonlít, mintha a rothadó világ szagát jó szándékúan dezodorral akarnánk elnyomni?*" – kérdezi hasonló dilemmája kapcsán Reinhold Stecher a *Dalol a föld* című könyvében. Hogyan beszélhetünk az élet szépségéről és a háláról a családi tragédiákban, a magányos kórházi ágyakon, a nyomornegyedekben, Szíria háborús övezeteiben vagy a menekülttáborokban? Mit üzen ilyen helyzetekben a virágos rét? Van-e egyáltalán létjogosultsága? A válasz egyértelműen az, hogy van. Ám ha ezt valóban komolyan gondoljuk, akkor igazolnunk is kell. Az embernek egy olyan tulajdonságára hivatkozunk, ami arról szól, hogy amit éppen tesz, annak mindig képes az ellenkezőjére is. Vegyük egy egészen szélsőséges hajlamát: ahhoz, hogy terméketlen pusztaságban érezze magát, nem kell sem betegség, sem háború. Az ember a világ élőlényei közül az egyetlen, aki képes arra (szinte keresi a lehetőségét), hogy kicsattanó egészségben és jólétben is önként adja magát rabul az élet sötét oldalának. Az ok nélküli örök panaszkodás, az önkínzó gyászos hétköznapok, önpusztító lázadozások, vádak és folyton tornyosuló viharfelhők örömtelen világa ez. Ha létezne olyan szerkezet, ami mentális rezgéseinket méri, a mutató ilyen esetekben mindig a szélsőségesen negatív tartományba lengene ki.

De ha az ember képes a nap delén is éjszakai sötétséget vizionálni, és depresszióban ücsörögni, miért ne lenne képes a külső sötétség ellenére egy benső világosságban megélni a hétköznapokat? Az ember sokszor csak a sivatag kellős közepén döbben rá, hogy annak előtte mennyire nem vette komolyan a termékeny virágos réteket.

E felismerés arra képesítheti az embert, hogy ezek után az élet legtragikusabb helyzeteiben is tudjon hálatelt szívvel élni. A hálaérzet az embernél is ugyanazzal kezdődik, mint a virágoknál: kapunk valamit. Nem mi szerezzük be, nem mi vásároljuk, hanem ajándékba kapunk valami olyat, ami valóban értékes. Ami által megajándékozottá válunk.

Ám ezek mellett el kell jutnunk addig a meggyőződésig is, hogy a fogantatástól a halálig minden egyes pillanatunk ajándék, aminek legfőbb értéke a benne rejlő *lehetőség. Lehetőség!* Ez pedig: új kiindulási pont, tiszta lap, jövő – esély az életre. Persze – mondhatnánk – eszerint élni csodaszámba megy, de gondoljunk csak bele: nem azokat az embereket nevezzük hősöknek, nem azokat csodáljuk, akik minden egyes pillanatot – bármilyen legyen is az – ajándéknak, új lehetőségnek tartanak? Miért ne sikerülhetne ugyanez nekünk is? Hiszen a lehetőségek mindig, minden pillanatban személyre szabottak!

Mit tehetünk? Le kell győznünk rossz hajlamunkat, ami elvonja tekintetünket a virágos rétekről. Ideje leülnünk egy cserépbe ültetett egyetlen fűszál elé, hogy szembesüljünk, milyen hatást képes tenni ránk. Tud-e ajándékká lenni e kis növényi élet? Tudnánk-e könnycseppet hullatni érte, ha ez a fűszál lenne az utolsó a földön? Megszületik-e általa bennünk a hála – az életért? Ha egyetlen fűszál jelenléte képes eltölteni egy pillanatra egész valónkat, akkor egy rét szemlélése virágba boríthatja egész életünket. A keresztények húsvétkor a halálból való feltámadást ünneplik. Vajon nem boldogító az a hit, hogy az utolsó földi pillanat is lehetőség egy új kezdetre? Akik ebben hisznek, csodálatosan virágzó közösséget alkotnak – a föld legsötétebb pontjain is. Azt képviselik, hogy lehetőségeik az élet lehetőségei, nem a halálé. Azt hirdetik, amit a virágos rét is hirdet: esélye mindig az életnek van.

V. V.

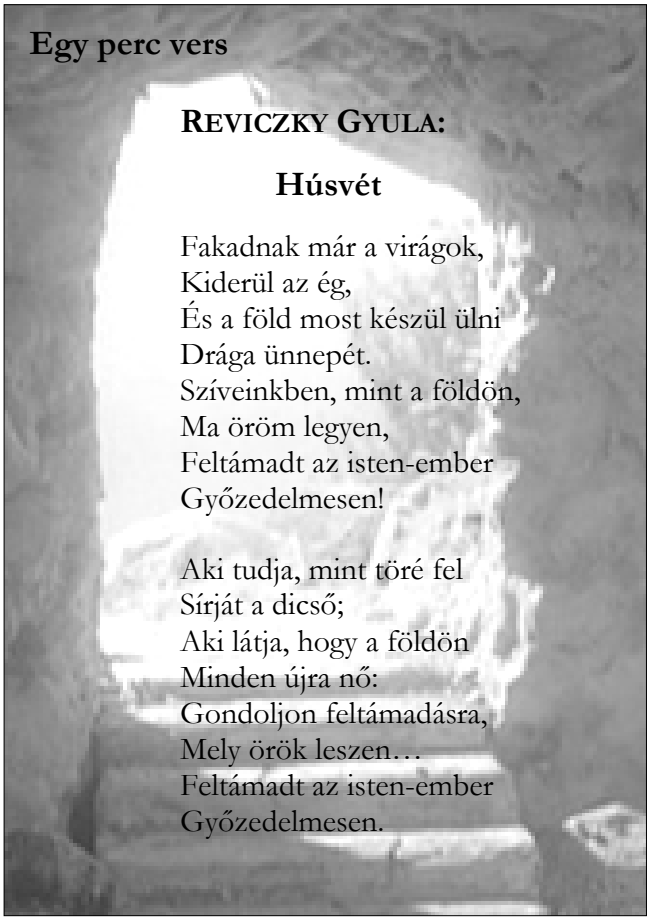

Egy perc vers

REVICZKY GYULA:

Húsvét

Fakadnak már a virágok,
Kiderül az ég,
És a föld most készül ülni
Drága ünnepét.
Szíveinkben, mint a földön,
Ma öröm legyen,
Feltámadt az isten-ember
Győzedelmesen!

Aki tudja, mint töré fel
Sírját a dicső;
Aki látja, hogy a földön
Minden újra nő:
Gondoljon feltámadásra,
Mely örök leszen…
Feltámadt az isten-ember
Győzedelmesen.

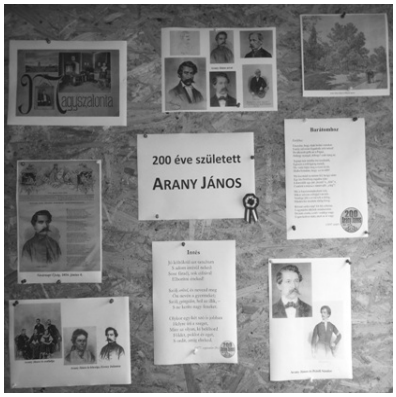

200 éve született Arany János

A jeles évfordulóról könyvtárunk kiállítással és nyereményjátékkal emlékezett meg. A játékban harmincketten vettek részt:, a hibátlan megfejtők könyvet, a többiek színes dobozkát nyertek – köszönet *Herkli Istvánné Marikának* –, s mindenki kapott emléklapot. Akik játszottak: *Apró Lili, Apró Maja, Czerula Jánosné, Kiss Attila Ferenc, Kövesd Ildikó, Nagy Fanni, Nagy Ruben, Kókainé Mocsai Katalin, Magyar Emma, Venczkó Zsófia, Kristóf Ágnes, Görög Szabina, Világosi Dániel, Világosi Gergő, Világosi Balázs, Világosi Dorka, Parti Vanessza Kiara, Izsó Jánosné, Fekete Éva, Kocsis család, Varga Andrea, Kozocsa Katerina, Kozocsa Zsuzsa, Nyerges Zsuzsa, Kozocsa Mihályné, Sebestyén Erzsébet, Dobi Erika, Nikolics László, Makovics Dávid, Paizs Ferenc, Pintér Olivér, Benke Sándor.* ■

Kézműves délután

A gyerekek 2017. április 5-én tojást festhettek, kakaskát, tojástartót készíthettek, s az érdeklődő fiúk-lányok megtanulhattak sibát fonni. Nagy-nagy köszönet Herkli Istvánné Marikának, Drozdikné Nagy Ágnes Tündének és Herkli Antalnak az önzetlen segítségért!

S aki nem tudná, mi is a siba, illetve a sibálás, olvassa el Pátkai István írását, amely a Ráckeresztúri Hírmondó 2015. márciusi számában jelent meg. Az újság megtalálható a könyvtárban, vagy elérhető a település honlapján is (http://rackeresztur.hu/file/2016/05/2015.-március.pdf). ■

IRÁNY A KÖNYVTÁR!

Ráckeresztúr régen és ma

Az Informatikai és Könyvtári Szövetség 2017. március 22. és 29. között tizennyolcadik alkalommal rendezte meg az Internet Fiestát. Az *Utazás – könyvtár – internet* mottójú országos rendezvénysorozathoz a ráckeresztúri könyvtár két programmal is csatlakozott. Március 22-én fotókiállítás nyílt *Ráckeresztúr régen és ma* címmel, melyen a település nevezetességeiről, utcáiról, lakóépületeiről készült fényképeket tekinthették meg a látogatók. A fekete-fehér fotókat *Prekop Ferenc* készítette 1986-ban, s *Herkli Antal* őrizte meg az utókornak. A színes felvételek 2017 márciusában készültek, *Paizs Ferenc* az iskolai közösségi szolgálat keretében járta végig és fényképezte le a régi helyszíneket, utcarészleteket. A képanyag fölkerült a könyvtár facebook-oldalára és a település honlapjára is.

A *Barangolás Fejér megyében* című ismeretterjesztő totót életkortól függetlenül kitölthették az érdeklődők, megismerve közben a megye látnivalóit, nevezetességeit. A játékon huszonöten vettek részt: *Tóth Míra Lotti, Szabóné dr. Kántor Szilvia, Vigh Imréné, Vigh Zsuzsa, Kerekes Sándor, Dobi Lénárd, Dobi Erika, Világosi Balázs, Bársony Virág, Kozocsa Zsuzsa, Nagy Ruben, Nagyné Czerula Mária, Nyerges Zsuzsa, Kozocsa Katerina, Nagy Fanni, Horváth G. Álmos, Kristóf Ágnes, Sebestyén Erzsébet, Magyar Emma, Peszter Zsuzsanna, Sipos Evelin Zsuzsanna, Török Regina, Török Máté, Benke Sándor, Nagy Richárd Roland.* Nyereményük egy-egy *Herkli Istvánné* által készített fonalállatka és emléklap. ■

A könyvtár nyitvatartási rendje

hétfő: 10.00–16.00
kedd: 10.00–14.00
szerda: 12.00–17.00
csütörtök: 14.00–17.00
péntek: 8.00–12.00
szombat: 9.00–11.00
vasárnap: zárva

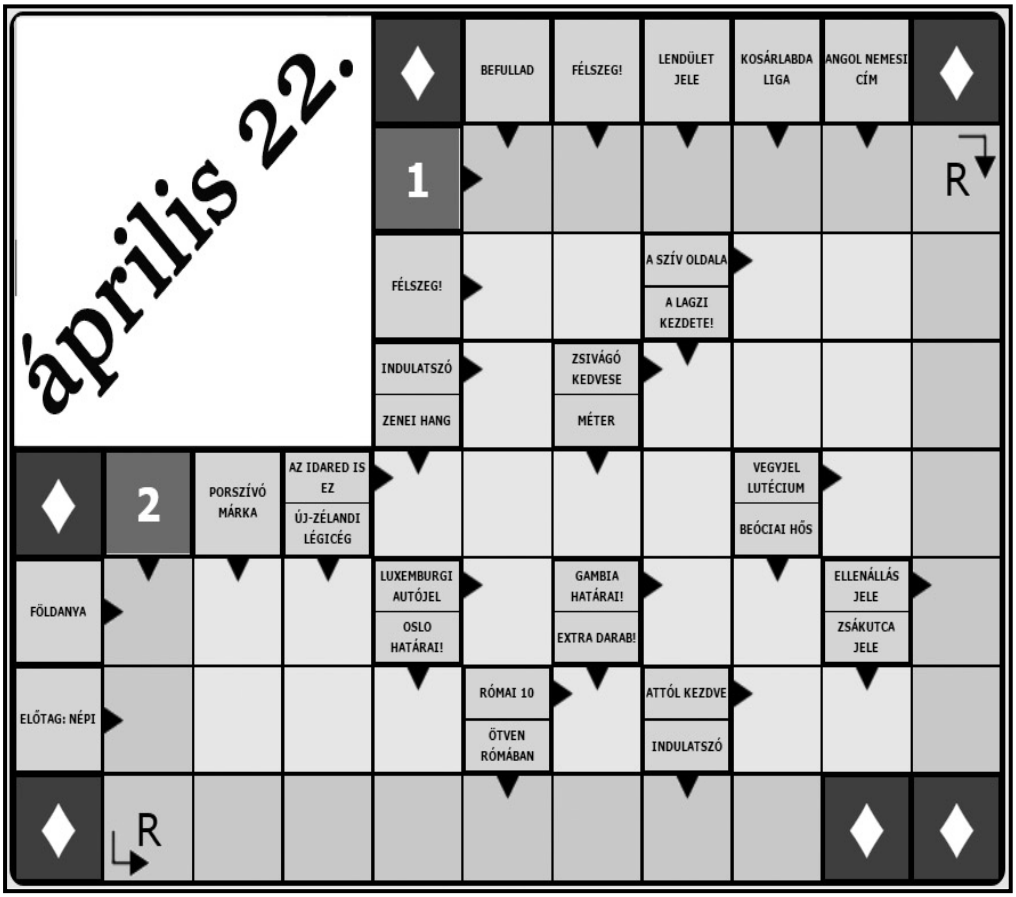

SKANDINÁV REJTVÉNY

(Forrás: skandomata.hu)

Két, nagy népszerűségnek örvendő magyar híresség nevét rejtettük el. Mindketten április 22-én születtek, de nem ugyanabban az évben.

A megfejtés beküldésének *határideje: 2017. május 5., péntek*

A 2016. márciusi rejtvény megfejtése: „A műveltség jó sorsban ékesség, balsorsban menedék.” Tizennégy helyes megfejtés érkezett. **A három szerencsés nyertes: *Fritz Ferencné, Sebestyén Erzsébet, Venczkó Ramóna*.**

A nyeremények a könyvtárban vehetők át nyitvatartási időben. Minden megfejtőnek gratulálunk!

PÁPA

Veszprém megye második legnépesebb városát több mint harmincezren lakják. A Bakony és a Kisalföld találkozásánál elhelyezkedő település nevének eredetét többféleképpen magyarázzák: Bél Mátyás szerint I. István király ezen a helyen találkozott a Rómából visszatérő Asztrik püspökkel, aki átadta neki a II. Szilveszter pápától hozott koronát. Ekkor a király így kiáltott fel: „Ecce papa misit mihi coronam”, vagyis „Íme, a pápa koronát küldött nekem”, a nép pedig az egyházfő iránti tiszteletből és hálából nevezte el Pápának a frissen alapított várost. Pápa a XIX. század közepére jelentős iskolavárossá lett: református kollégiumában tanult Jókai Mór és Petőfi Sándor, a pálosok által alapított gimnázium diákja volt Deák Ferenc. Nevezetességei közé tartozik az Esterházy-kastély, a várkert, a lábasház, a kékfestő múzeum, a millenniumi emlékpark. A város szülötte Beck Ö. Fülöp szobrász, éremművész, Beke Manó matematikus, Rab Zsuzsa költő, műfordító, Vathy Zsuzsa író, Zsédenyi Adrienn énekesnő.

Kékfestő múzeum ● A Kluge család egykori üzemében berendezett kiállítás az egykor igen népszerű, s ma talán ismét reneszánszát élő mesterségnek állít emléket. *Carl Friedrich Kluge* vándorútjáról hazatérve előbb Sárváron, majd 1786-ban a Magyar Athénnak nevezett Veszprém megyei városkában nyitott önálló műhelyt, amelyben egyre modernebb gépekkel dolgoztak. A cég fénykora az első világháborút megelőző évekre tehető. Az üzem 1956-ig működött, majd az épületegyüttes a teljes berendezéssel együtt műemléki védelem alá került, s 1962-től mint múzeum várja az érdeklődőket. Nemcsak a pápai kékfestők, hanem más magyarországi műhelyek is helyet kaptak itt, például a ma is nevezetes tolnai, nagynyárádi, tiszakécskei, bácsalmási vagy a győri.

KERTTELŐ

Erkélyre, teraszra tavasszal

A muskátlin kívül próbálhatunk teraszunknak, erkélyünknek újfajta növényválasztással új arculatot adni.

A *levendula* színe, illata harmóniát sugároz, teraszon is jól tartható. Fény- és melegkedvelő, a rendelkezésre álló terület legmelegebb és legnaposabb részét válasszuk lakhelyéül. Speciális igényei nincsenek, de kedveli a tápanyagban szegényebb, meszes, agyagos talajt.

Könnyen tartható a *tubarózsa*. Április végétől lehet kiültetni cserépbe, augusztusban, szeptemberben virágzik. Miután elvirágzott, ritkítani kell az öntözést, és télen fagymentes, hűvös, sötét helyen szükséges teleltetni. Lehet, hogy az első évben nem fog virágozni, de a követő években behozza a lemaradást, és erőteljes illatával az egész balkont betölti.

Az egynyáriak közül a *büdöske* ajánlható. Rengeteg fajta létezik belőle, az egészen apró virágúaktól a hatalmas tömött virágúakig. Magról is szaporítható, a vetés ideje március. Virágai május környékén nyílnak, és egészen őszig díszlenek. Nincsenek extra igényei, könnyen tartható, kezdők is remekül boldogulnak vele, az elhullott magocskákból még az erkély alatt is nyílnak majd a virágok.

Szintén javasolt a *verbéna* ültetése balkonra. Ezek a virágok hosszan virágoznak, és nincs velük sok gond. Rengeteg színváltozatával találkozhatunk. Sok napsütést igényel, öntözésekor pedig figyeljünk arra, hogy csak a növény földjének teljes kiszáradása után öntözzünk újra. Májustól őszig virágzik, a rendszerint kétszínű virágok vidám, játékos hangulatot árasztanak.

A *farkasfog* rikító, édes illatú sárga virágai nagyon feltűnőek, fellógatott kaspókba is telepíthetjük, hogy aztán csodás aranyzuhatagként díszítsenek. A napos és a félárnyékos fekvést is kedveli, ideális esetben májustól októberig virágzik. Helyes tartással és némi alakító metszéssel a farkasfogból harminc centi magas kis bokrocskát is nevelhetünk. Apró hátrány, hogy a méheket mágnesként vonzza.

Szép is, illatos is, és még a konyhában is hasznát vehetjük, ez az *oregánó*. Az oregánó mediterrán fűszernövény, kiválóan nevelhető kora tavasztól erkélyen vagy konyhaablakban. Az aromás fűszernövény jól tűri a szárazságot, ellenben fénykedvelő fajta, így közvetlen az ablakpárkányra vagy az erkély naposabb részére telepítsük. Szaporítása magvetéssel vagy tőosztással történhet. Leveleit frissen szedve természetes, egészséges fűszerhez juthatunk, és látványként is kiváló. ***KL***

Sajtónapi elismerés

A sajtónap alkalmából lapunk szerkesztője, a *Fejér Megyei Hírlap* külsős munkatársa nívódíjat vehetett át Székesfehérváron. *Gajdó Ágnest* a megyei lap szerkesztői javasolták az elismerésre, amelyet idén három újságírónak adtak át. Az ünnepségről tudósítás jelent meg a feol.hu-n, illetve a nyomtatott lapban, s *Szanyi-Nagy Judit* interjút is készített a díjazottal. A cikk kiemeli, hogy a *Ráckeresztúri Hírmondó* szerkesztője fontosnak tartja, hogy a megye lakói is értesüljenek a településünkön történt eseményekről. Reméljük, hogy egyre több alkalom adódik a jövőben, amiről tudósítani lehet, és ami településünk jó hírét viheti szűkebb és tágabb lakókörnyezetünkben.

Az elismeréshez ezúton is gratulálunk, és kívánunk sok erőt és energiát a további munkához!

Dr. Szentes-Mabda Katalin Dóra
Fotó: *Koppán Viktor (FMH)*

NYEREMÉNY-JÁTÉK

Mi látható a képen? A fotó Ráckeresztúron készült. Kérdés, hogy pontosan hol.

A megfejtéseket személyesen is leadhatják a könyvtárban nyitvatartási időben, vagy elküldhetik a következő e-mail címre:

rackereszturi.hirmondo@gmail.com

Határidő: 2017. május 5., péntek

Előző havi játékunk megfejtése: a temetőkápolna részlete. Nyolc helyes megfejtés érkezett, a nyertes: ***Ladasovics Ferencné.*** Gratulálunk! A nyeremény a könyvtárban vehető át nyitvatartási időben.

Gondolatébresztő...

„Barátom! a bölcs boldog mindenütt, / Az Hortobágyon, az Pesten, Budán, / Mert ő magával hordja kincseit.”

(Berzsenyi Dániel)

Pihenőpark az Eötvös utcában

Örömmel értesítjük a tisztelt lakosságot, hogy a MOL Zöldövezet program keretében benyújtott pályázatunk támogatást nyert, így az Eötvös utcai pihenőpark a közösségi fórumainkon megtervezett módon megvalósulhat.

Kérjük mindazokat az Önkénteseket, akik felajánlották munkájukat, illetve anyagokkal, eszközökkel vagy bármilyen egyéb módon hozzájárulnak a pihenőpark létrejöttéhez, ne feledjék, hogy a megvalósítás legfontosabb lépéseire (földmunkák, kültéri bútorok elkészítése, stb.) 2017. április folyamán sor kerül, a parkosítást pedig **közösségi nap** keretében **2017. május 1-jén** (hétfőn) tervezzük elvégezni, amire mindenkit szeretettel várunk!

Mákvirág Tánccsoport Egyesület

RÁCKERESZTÚRI HÍRMONDÓ ● Ráckeresztúr Község Önkormányzatának lapja ● V. évfolyam 4. szám
Kiadó: Ráckeresztúr Község Önkormányzat 2465 Ráckeresztúr, Hősök tere 20. Telefon: 06-25/517-900; e-mail: racker.ph@rackeresztur.hu
A kiadásért felel: Dr. Nagy Gábor Telefon: 06-25/517-902
Szerkesztő: Gajdó Ágnes Telefon: 06-20/405-8315; e-mail: gajdoagnes@gmail.com
Szerkesztőség: 2465 Ráckeresztúr, Hősök tere 4. (könyvtár); telefon: 06-25-454-655; e-mail: rackereszturi.hirmondo@gmail.com
Megjelenik 1300 példányban. Nyilvántartásba vételi szám: CE/55570-3/2013
Nyomdai munkák: Co-Print Nyomdaipari Kft., www.co-print.hu; felelős vezető: Gebauer Gergő