RÁCKERESZTÚRI HÍRMONDÓ

Ráckeresztúr Község Önkormányzatának lapja **2014. november**

Ködről, csöndről

Az év tizenegyedik hónapja a népi kalendáriumban Szent András hava. A XVIII. századi nyelvújítók november helyett a *gémberes* elnevezést javasolták, hiszen ilyentájt sokszor elgémberednek ujjaink. Az utolsó őszi hónapban gyakran száll a vidékre jótékony köd, melyről Fekete István oly szépen ír:

„Szeretem a ködöt, amely eltakar, és egyedül lehetek benne. Szeretem a ködöt, mert csend van benne, mint egy idegen országban, melynek lakója a magány, királya pedig az álom.

Szeretem a ködöt, mert túl rajta zsongó jólét, meleg kályha, ölelésre tárt karok és mesék vannak, melyek talán valóra válnak.

Szeretem a ködöt, mert eltakarja a múltat, a jövőt és a jelen is olyan homályos benne, hogy talán nem is igaz. Olyan kevesen szeretik a ködöt, és olyan kevesen találkozunk benne, de akik találkozunk, nemcsak a ködöt, de egymást is szeretjük.

A ködnek anyja a völgy, apja a hegy, sírásója a szél, és siratója a napsugár. A külországi ködöt nem ismerem. Ott talán a hegyeken is megterem, de nálunk jobbára a völgyek teknőjében születik – néha már nyáron –, és csak akkor megy apjához látogatóba, ha nagyra nőtt. De ekkor már rendesen november van."

Az őszről a költők is szívesen írnak. Három gyönyörű József Attila-sor:

„Tar ágak-bogak rácsai között
kaparásznak az őszi ködök,
a vaskorláton hunyorog a dér."

Vagy az *Őszi sanzon* kezdete Paul Verlaine-től Tóth Árpád fordításában:

„Ősz húrja zsong,
Jajong, busong
A tájon,
S ont monoton
Bút konokon
És fájón."

Alakuló ülés, ünnepélyes eskütétel

Vélemények a közfoglalkoztatásról

Múltidéző – A piros bugyelláris

Az Őszirózsa Nyugdíjas Klub

Gyerekek írták; sakkrejtvény; sporthírek

KÖZÉRDEKŰ ADATOK

Szent Kereszt Gyógyszertár
(Hősök tere 4/5., telefon: 25/455-812)
Nyitva tartás: hétfő–péntek 8.00–18.00
december 13., szombat: 8.00–13.00
december 31., szerda: 8.00–12.00

Gyógyszertári ügyelet
november 29., 30.: Martonvásár
december 6., 7.: Ráckeresztúr
december 13., 14.: Ercsi
december 20., 21.: Martonvásár
december 24–28.: Ráckeresztúr
2015. január 1–4.: Ercsi

Egészségház
(Petőfi Sándor u. 7.; ✆25/455-804)

Háziorvosok rendelési ideje

Dr. Bánovics Ilona
Telefon: 06-30/475-5781
Asszisztens: Erdősi Zoltánné
Hétfő, szerda: 14–18
Kedd, csütörtök, péntek: 8–12

Dr. Mihalicza Ingrid
Telefon: 06-20/852-0350
Asszisztens: Németh Éva
Hétfő, szerda, péntek: 8–12
Kedd, csütörtök: 14–18
(Péntekenként felváltva rendel a két háziorvos.)

Dr. Mihalicza Ingrid november 28-ig szabadságon van, legközelebb december 1-jén rendel.
Dr. Bánovics Ilona december 8-tól 28-ig szabadságon lesz. Legközelebb december 29-én rendel.

Orvosi ügyelet

Készenléti sürgősségi ügyelet
Hétköznaponként 8-tól 16 óráig az aktuálisan rendelő háziorvos.

Sürgősségi betegellátás
Hétköznap 16 órától másnap reggel 8 óráig; hétvégén szombat reggel 8-tól hétfő reggel 8-ig, valamint ünnepnapokon: **Ercsi Egészségügyi Központ** (Esze T. u. 14., 06-25/492-021)

Rendőrség – Segélyhívás: 107 vagy 112; Ercsi Rendőrőrs (járőr): 06-20/3800-039
Körzeti megbízott (Méri István, Vásári Dénes): 06-20/210-5166
Polgárőrség: 06-70/211-6424
Nemzetőrség: 06-20/255-2857

POLGÁRMESTERI HIVATAL
Ráckeresztúr

RÁCKERESZTÚR KÖZSÉG ÖNKORMÁNYZATA
(2465 Ráckeresztúr Hősök tere 20.)
Telefon: 06-25/517-900
E-mail: racker.ph@rackeresztur.hu
Honlap: www.rackeresztur.hu

Polgármester:
dr. Szentes-Mabda Katalin Dóra (06-20/239-7255)
polgarmester@rackeresztur.hu

Jegyző:
dr. Hekman Tibor (06-20/852-0331)
jegyzo@rackeresztur.hu

Képviselők:
ifj. Cseprekál István (06-20/237-1113)
Dienes Gábor alpolgármester (06-20/237-1119)
Kókai Dávid (06-20/239-1902)
Lisziné Hunyadi Hajnalka (06-30/620-5912)
Szabó Dávid (06-70/336-6026)
Szabó József (06-70/324-6467)

Ügyfélfogadás:
Hétfő, péntek: 8.30–12.00
Szerda: 8.30–12.00; 13.30–17.00
Kedden és csütörtökön ügyfélfogadás nincs.

Pénztár:
Hétfő: 8.00–12.00
Szerda: 8.00–12.00, 13.00–17.00

Nagyné Czerula Mária ügyfélszolgálat, népesség 06-25/517-900; 06-20/852-0336
Elek Katalin anyakönyvvezető, hagyatéki és szociális ügyek 06-25/517-907; 06-20/852-0333
Molnár Nóra iktatás, képviselő-testülettel kapcsolatos teendők, titkársági feladatok 06-25/517-902; 06-20/852-0349
Baki Imréné adóügy 06-25/517-903; 06-20/852-0337
Matizevics Krisztina pénzügy, pénztár 06-25/517-906, 06-20/852-0338
Bilikné Bakonyi Edit pénzügy 06-25/517-906; 06-20/852-0339
László Andrea: ügyfélszolgálat, szociális igazgatás 06-25/517-900; 06-20/852-0335
Németh László műszaki ügyek, kereskedelmi igazgatás 06-25/517-904; 06-20/852-03-41

A www.rackeresztur.hu honlapról letölthető minden adatlap, amely az önkormányzati ügyintézéshez vagy az adóbevallás elkészítéséhez szükséges.

Tisztelt Választók, kedves Vendégeink!

A *Fejér Megyei Hírlapban* megjelent egy velem készült interjú, amelyben sok mindenről esett szó. A cikk szép és kerek, de amit sajnáltam, hogy kimaradt belőle, az a gondolat, amit utoljára megfogalmaztam, pedig én azt a gazdasági programnál, a teendőknél fontosabbnak tartom az elkövetkezendő öt évre nézve. Ez pedig az, hogy ilyen mértékű választási győzelmet csak tisztelettel és alázattal szabad kezelni.

Mit jelent ez? Az ember természetéből fakadóan örül annak, hogy visszajelzést kap: igen, a fáradozásnak megvan az eredménye. A képviselők, a polgármester a választás alkalmával kapja meg ezt a visszajelzést a lakosságtól. Ez a visszajelzés most egyértelmű, világos, és elsöprő erejű volt: a falu nyilvánvalóan kifejezett akarattal szavazott bizalmat nekünk, bízta ránk az elkövetkezendő öt évre a közösség sorsának irányítását.

Természetes, hogy mindannyian örömmel fogadjuk a megbízatást, de tudjuk, ez a bizalom egyben óriási felelősséggel is jár. Örülni kell, az ünnepnek megvan a maga helye és ideje, de nem dicsekvéssel és önelégültséggel, hanem küldetéstudattal és alázattal kell viselni a felhatalmazást.

Igazán szép és alapos munkát az képes végezni, akiben van szorgalom, kitartás, együttérző-képesség, önzetlenség és szeretet a közösség iránt. Nem magunkban, magunknak kell tevékenykednünk, hanem együtt, Önökkel összefogva, kedves Választók. Mindannyian felelősek vagyunk a közösség sorsának alakulásáért. A maga módján mindenki hozzá tud járulni ahhoz, hogy egy település élhető, fejlődő legyen.

Akit vezetőnek választanak, annak az ezzel járó felelősséget viselni kell, azt áthárítani nem lehet. Bárhogy forduljon is a sors kereke, higgadtsággal, gondossággal és türelemmel mindenkor helyt kell állni. Közös ügyeink intézésébe a lakosságot elengedhetetlenül fontos bevonni, de a végső döntéseket a falu vezetőinek kell meghozni, akkor is, ha ez igen nehéz. Felelős döntéseket pedig csak egyetlen módon szabad hozni: a közügyek intézését szolgálatnak kell tekinteni.

Aki szolgálatot teljesít, azt belső indíttatásból teszi, nem dicsőségért, hírnévért, hanem mert elhivatottan tenni akar a közjóért, mindannyiunkért. Ez rengeteg munkát feltételez, de nekem meggyőződésem, hogy csak kemény munkával lehet valódi eredményeket elérni. Nem csupán a kötelezőt kell elvégezni, hanem azon felül meg kell tenni minden tőlünk telhetőt.

Ottlik Géza *Iskola a határon* című művében így ír: „…a világhoz nem alkalmazkodni kell, hanem csinálni, nem újrarendezgetni azt, ami már megvan benne, hanem hozzáadni mindig…” Jómagam és képviselőtársaim az esküttellel ezt a feladatot vállaltuk. Kérem a Jóistent, erősítsen meg mindannyiunkat, hogy vállalásunkat teljesíteni tudjuk.

Dr. Szentes-Mabda Katalin Dóra

Alakuló ülés, ünnepélyes esküttétel

Az önkormányzati választások után 2014. október 22-én hivatalosan is letette esküjét Ráckeresztúr község polgármestere és a képviselő-testület tagjai. *Bicskei József,* a Helyi Választási Bizottság elnöke ismertette a választás eredményét, majd az esküttétel után a képviselő-testület tagjai átvették öt évre szóló megbízólevelüket.

Dr. Szentes-Mabda Katalin Dóra újra megválasztott polgármester hangsúlyozta: az ilyen mértékű választási győzelmet csak tisztelettel és alázattal szabad kezelni. (Az alakuló ülésen elhangzott székfoglaló beszédet teljes egészében olvashatják.)

A képviselő-testület titkos szavazással *Dienes Gábort* választotta alpolgármesternek A vagyonnyilatkozatok benyújtása után kerülhet sor majd a gazdasági és a humán bizottság megalakulására.

A képviselő-testület megköszönte *dr. Zamody János* és *Ónody Miklós* előző két évben végzett munkáját, majd szándéknyilatkozatot tett arról, hogy támogatja *dr. Mihalicza Ingrid* pályázatát, amelynek célja a Ráckeresztúron működő háziorvosi praxis korszerűsítése.

Az ünnepségen közreműködött a Ráckeresztúri Petőfi Sándor Általános Iskola énekkara és tánccsoportja, valamint a Ráckeresztúri Mosoly Óvoda képviseletében *Sörös Mira, Tóth Mira* és *Zsigmond Réka.* ***RH***

(A képen balról jobbra: Szabó József, Kókai Dávid, dr. Szentes-Mabda Katalin Dóra, ifj. Cseprekál István, Lisziné Hunyadi Hajnalka, Dienes Gábor, Szabó Dávid)

Részlet a *Fejér Megyei Hírlap* október 21-i számában megjelent, Ráckeresztúr polgármesterével készült interjúból:

„Az első és legfontosabb lenne, hogy az úthálózattal kezdjünk valamit. Azt már többször elmondtuk a lakosságnak, hogy ez önerőből nem megy. Tehát vagy pályázati forrást kell keresni, vagy a gazdaságélénkítésből bejövő bevételeket kell majd beinvesztálni az utak rendbetételére. Még nem látjuk a megoldást, de fontosnak tartjuk.” A kastélyból „jó lenne közművelődési központot csinálni (…), nagyon szeretném egyszer majd a hivatalt visszatelepíteni oda. Valamikor ugyanis ott volt a polgármesteri hivatal. Kinéztünk arra is épületet, hogy nagyobb méretű kultúrházat hozzunk létre. Jelenleg ugyanis a tornacsarnokot használjuk mindenre. A padlóját az idén felcsiszoltattuk, de nem ideális, hogy a táncos rendezvények is ott vannak. Akadnak tehát nagy hiányosságaink, de Ráckeresztúrnak fel kell zárkózni a környező településekhez.”

Vélemények a közfoglalkoztatásról

Megkérdeztük közmunkásainkat, szerintük miért jó vagy rossz közfoglalkoztatottnak lenni. Íme néhány vélemény a leírtakból:

„Azért jó a közmunka, mert helyben van. Nem kell utazgatni. Időben haza lehet érni, így a házimunkát is meg lehet csinálni."

„Jónak tartom a közmunkát, mert aki önhibáján kívül munkanélkülivé válik, annak van esélye több pénzhez jutni, nem csak szociális segélyből tengődni! Sajnos manapság sok embernek a közmunka az egyetlen jövedelme."

„Miért tartom jónak, vagy rossznak a közfoglalkozást? Jónak tartom azért, mert megértőek az emberek és a jó munkát elismerik. Én részemről szeretettel járok dolgozni."

Egy rossz van, hogy kevés a pénz. De gondolom, ezzel mindenki így van."

„Nem tudom, hogy mit írhatnék. Ez az ország szegénységi bizonyítványa. Persze jó, hogy keresünk, és itt vagyunk helyben, a falu szépül a kezünk által. De rossz a bizonytalanság, hogy nem tudni, a szerződés lejárta után mikor vesznek vissza minket."

„Én jónak tartom a közmunkát. Szeretek dolgozni. Ez jó munkahely. Hét osztályom van, roma vagyok. Magyarországon ezekkel a feltételekkel nehéz állást találni. Ezért van szükség a közmunkára, mert sajnos Magyarországon nincs esélyegyenlőség, hiszen Magyarország a magyaroké, bárhogy szemléljük is."

„Azért jó a közmunka, mert nem kell megszakadni, és időben haza lehet érni. És ez is több mint a semmi. Legalább lehet dolgozni, és nem otthon ülni. És néha jó a társaság is."

„Ha fizetnének minimálbért, meg lennék elégedve. Így csak a statisztikát javítjuk."

„Én igen is jónak tartom a közfoglalkozást, mert így lényegesen rendezettebb a falunk. Kellene ezt a programot folytatni."

„A közfoglalkoztatás szerepe a kisebb falvakban nagy jelentőséggel bír ebben az országban, ugyanis az itt élők kevés munkahely közül tudnak választani. Így a helyben elérhető közmunka sokak számára az egyetlen elérhető pénzkereseti lehetőség."

„Szerintem azért jó a közmunka, mert: helyben biztosít munkát, nem kell útiköltségről gondoskodni; gyermekek mellett is végezhető; nem szükséges hozzá szakképesítés; sok helybéli ember megélhetését segíti; mert több jövedelmet biztosít, mintha szociális segélyen lennénk; nem megerőltető fizikai munka; megbecsülik az ember munkáját; összehozza az embereket, új barátságok alakulhatnak ki."

A fenti gondolatokat nem nagyon kell kommentálni. Egy azonban markánsan kitűnik a véleményekből: a munkahelyét mindenki megbecsüli, szeretné megtartani.

Pátkai István
közösségi munkatárs

Kertművelés, virágosítás, betonozás

Véget ért a 2014. évi nyári közfoglalkoztatási időszak, ami május 15-től október 31-ig tartott. Százegy fő dolgozott közfoglalkoztatottként, havi bontásban ez a következőképpen alakult: 2014. május 15–június 30.: 3 fő; 2014. június 1–július 31.: 15 fő; 2014. július 1–augusztus 31.: 14 fő; 2014. július 15–augusztus 31.: 26 fő; 2014. augusztus 1–szeptember 30.: 16 fő; 2014. augusztus 11–október 31.: 27 fő. Munkaidejük 6 és 8 óra/nap volt, attól függően, hogy melyik hónapban dolgoztak. Volt, aki többször is részt vett a programban.

Tavasszal a kastély mögötti kertbe krumplit, tököt, paradicsomot, paprikát és babot ültettünk. A krumpli szép termést hozott, a rászorulóknak osztjuk majd ki. A Szent János téri iskolaépület felújításában a közfoglalkoztatottak is dolgoztak. Az óvoda pedagógiai szobája is elkészült, a régi bútorokat felújítottuk. Folyamatosan gondoztuk a temetőt és a templomkertet, valamint a Hősök terét, vágtuk a füvet a közterületeken, részt vettünk a virágosításban. A körforgalom közepén kialakított virágszigetet diszkövekkel és virágokkal szépítettük. Felújítottuk a Szent János téren lévő buszmegállót is.

Ősszel elkészült a lászlópusztai járda, és lebetonoztuk a buszmegállót is.

A közfoglalkoztatottak közül többen a levelek kézbesítésében vettek részt, és takarítottak az önkormányzat fenntartásában lévő közintézményekben. Segédkeztünk a rendezvények szervezésében is, itt elsősorban a kulturális közfoglalkoztatottak (azaz közösségi munkatársak) kaptak igen nagy szerepet.

A téli közfoglalkoztatás 2014. november 1-jével indul, tizenhat fő kap munkát.

Zólyominé Margitai Zita

„Szükség van bizonyos szertartásokra”

– figyelmeztette a róka a kis herceget. „Mi az, hogy szertartás? – kérdezte a kis herceg. – Az is olyasvalami, amit alaposan elfelejtettek, mondta a róka. Attól lesz egyik nap más, mint a másik.”

Antoine de Saint-Exupéry örökérvényű sorait idézte az október 23-i ünnepi megemlékezésen *dr. Szentes-Mabda Katalin Dóra* polgármester, majd hozzátette: „A ünnep célja, hogy megmutassa az embereknek az igazi értékvilágot: amikor ünnepelünk, mindig maradandó érték, követendő példa áll az ünnep középpontjában. Október 23-án ez az érték a szabadság és a haza szeretete. Az összefogás, a tenni akarás hihetetlen ereje, ami birodalmakat képes megrengetni. Amikor ünnepelünk, a szívünket is ünneplőbe kell öltöztessük: tisztán, nyitottan, őszintén fogadjuk az ünnepet, így annak mondanivalója képes megérinteni szívünket, nyomot hagyni benne, olyan értéket közvetíteni felénk, ami által mi is bölcsebbek, többek, jobbak leszünk.”

A Ráckeresztúri Petőfi Sándor Általános Iskola hetedik és nyolcadik osztályos diákjai felidézték az ötvennyolc évvel ezelőtti eseményeket, a pesti srácok hősiességét, az örömteli, majd a tragikus pillanatokat. A műsorban elhangzott az East együttes *56* című, sokáig betiltott dala is: „Ötvenhat izzó ősze volt, / Magyarország remény és pokol. / Gyűlt a tömeg és a harag nőtt, / Egy hazug világ szilánkokra tört, / Megmozdult a föld.”

Kókai Dávid önkormányzati képviselő ünnepi beszédében hangsúlyozta, hogy az emlékezés nemcsak példa és mintakeresés, hanem egyben mintaadás is: „Táplálkoznunk kell a múltból, hogy megfelelően tudjunk dönteni a jelenben, hogy utódainknak élhető jövője legyen. (…) Fontos, hogy a gyerekek megtanulják valós történelmünket, megismerjék hazájukat, kötődjenek hozzá, és kialakuljon a hazaszeretet. A mai modern okostelefonos, tabletes, rohanó világban emlékeztetni kell őket arra, hogy nem mindig ilyen országban éltek az emberek. A forradalmat tizennyolc–huszonkét éves fiatalok indították útjára. (…) Akkor nem az volt a legnagyobb problémájuk, hogy melyik több tízezer forintos telefont vegyék meg, hanem az, hogy szabadságban élnek-e, vagy elnyomásban.”

Az ünnepi megemlékezés végén a Hősök terén álló emlékműnél Ráckeresztúr Község Önkormányzata, a Ráckeresztúri Petőfi Sándor Általános Iskola, a Bor-Ászok Dalárda Egyesület, a Darázsderék Nyugdíjas Táncegyesület, a Mákvirág Tánccsoport Egyesület, a Nemzetőrség, a Pávakör, a Népkör, az Őszirózsa Nyugdíjas Klub, a Ráckeresztúri Mosoly Óvoda képviselői is megkoszorúzták az emlékművet, és magánszemélyek is elhelyezték a megemlékezés virágait. Az 1945–1956 közötti Magyar Politikai Elítéltek Közössége nevében vitéz *Kövesd Ferenc* vezetőségi tag helyezett el koszorút. ***– ró –***

A halhatatlan hősök emléke

Nemzetközi gyertyagyújtási akciót hirdetett a Háborús Emlékhelyeket Gondozók Társasága november 11-ére. E napon minden településen 11 óra 11 perckor gyújtottak gyertyát a hősökre emlékezve az első világháborús emlékműnél vagy a temetőben. A kezdeményezés az I. világháború centenáriuma jegyében jött létre, célja, hogy „a ma élő nemzedék tagjai közül minél többen érezzék sajátjuknak a a csatatereken maradt déd- és ükapáik sorsát, tekintsék fontosnak az emlékezetünk ébrentartását, a béke megőrzése melletti elkötelezettséget. A HŐSÖK – köztük a számtalan közkatona – ÍGY LESZNEK HALHATATLANOK” – írja *Németh István,* a szervező Krajczáros Alapítvány kurátora. A megemlékezés fővédnöke *Böjte Csaba* ferences szerzetes.

A kezdeményezéshez községünk is csatlakozott, igaz, most csak néhányan álltunk a hősi emlékműnél, de szólt a templom harangja, és rövid fohászt is mondtunk az elesett katonák lelki üdvéért. Jövőre s az azt követő években szeretnénk, ha Ráckeresztúron is hagyománnyá válna a csöndes, közös megemlékezés. ***(G.)***

Adventi gyertyagyújtás

Tisztelettel és szeretettel meghívjuk Önt és kedves családját a hagyományos négy adventi gyertyagyújtásra.

Ünnepi műsorral készülnek a Ráckeresztúri Mosoly Óvoda gyermekei *(advent első vasárnapján),* a Ráckeresztúri Petőfi Sándor Általános Iskola diákjai *(advent második vasárnapján),* a község civil szervezetei *(advent harmadik vasárnapján)* és a Ráckeresztúri Római Katolikus Egyházközség tagjai *(advent negyedik vasárnapján).*

Helyszín: a Polgármesteri Hivatal előtti tér

2014. november 30., vasárnap, 10.00
2014. december 7., vasárnap, 10.00
2014. december 14., vasárnap, 10.00
2014. december 21., vasárnap, 10.00

Ráckeresztúr, 2014. november 12.

Ráckeresztúr Község Önkormányzata

MÚLTIDÉZŐ: A PIROS BUGYELLÁRIS

Több amatőr színi előadást is tartottak Ráckeresztúron az 1930-as, 1940-es években. A KALOT és a KALÁSZ ifjúsági egyesületek tagjai közösen mutattak be népszínműveket. Az egyik az országszerte népszerű *Csepreghy Ferenc*-darab, *A piros bugyelláris* volt, amelyet 1878. november 22-én mutattak be először a Népszínházban. A Színészkönyvtárban olvashatjuk, hogy a szerző két műve, „*A sárga csikó* és *A piros bugyelláris* szerelmi bonyodalmakkal teljes, énekestáncos, megnyugtatóan »happy end«-es bűnügyi dráma." A darab tartalma röviden: Csillag Pál őrmester elveszítette a piros bugyellárist és benne a század zsoldját. Új állomáshelyére érkezve ettől igen kínosan érezte magát. Rosszkedve még rosszabbra fordult, amikor megtudta, hogy szállásadója, a falu bírája közben feleségül vette az ő otthon hagyott menyasszonyát…

A ráckeresztúriak előadását *Kárász Erzsébet* rendezte, akit a tanítványai Baba néninek neveztek. *Novák József* könyvében (*Ráckeresztúr község története 1347–1992)* csak néhány szereplő neve olvasható: „Gajdó János, Baki Emma, Kárász Erzsébet, Bendák László, Érces Ilona, Broskó Sándor, Szabó Károly, Magda László, Marcinka Béla, Gajdó Ferenc, Baki Imre, Damak Károly, Oláh Irén, stb." Sajnos az előadásról nem tudunk meg többet, de hátha valaki még emlékszik rá. Akár a szülei vagy nagyszülei elbeszéléséből. S jó volna kideríteni, kiket rejt a „stb.", vagyis hogy ki láthatók a képen az említetteken kívül. A fotót *Sinka Ferencné Bendák Margit* őrizte meg, akinek az édesapja szerepelt a darabban. Egy-egy családi fotóalbumból számos értékes kép kerülhet elő, amik Ráckeresztúr történetét dokumentálják. Várjuk kedves Olvasóink emlékeit, észrevételeit! ***(g. á.)***

caritas hungarica

EGYMILLIÓ CSILLAG A SZEGÉNYEKÉRT!

Kedves Keresztúriak!

A Katolikus Karitász **jótékonysági adventi vásárt** tart a Hősök terén a Coop előtt, **december 8–13. között,** melynek bevételét rászoruló családok megsegítésére fordítjuk.

A vásár része az országos **Egymillió csillag a szegényekért** karitatív akciónak, melyben az Önök adományaiért cserébe egy gyertyát adunk ajándékba, amit egy ima kíséretében mindenki szenteste gyújt meg családja körében. Az Önök adománya és imája segít majd azokon a rászoruló családokon, akiknek a vásár bevételéből a karitász élelmiszert vásárol.

Jótékonysági vásárunkon szeretettel várjuk!

Segítsen, hogy segíthessünk!

Páli Szent Vince Karitász Csoport

PERZEKÚTOR INGYEN RIASZTÓ!

A biztonság kedvéért, az Ön nyugalmáért!

ALARM

BIZTONSÁGI RENDSZEREK ÖNERŐ NÉLKÜL!!!
(Egyéni elbírálás alapján)

Az akció tartalmazza a komplett riasztórendszer árát telepítéssel együtt! Ön három év alatt csak a vagyonvédelmi rendszer csomag valós árát fizeti ki.

Az akció a Perzekútor távfelügyeletre kötés és három év hűségvállalás esetén érvényes.

Ercsi, Mártírok út 4.
06 25 491 001, 06 30 729 53 63
kollégánk válaszol minden felmerült kérdésére.

www.perzekutor.hu

Az október az őszi szünet miatti rövidsége ellenére meglehetősen mozgalmasan telt az iskolában. A besnyői Szironť Art Művészeti és Kulturális Közhasznú Egyesülettel közös projektben vettünk részt, melynek keretében számos kedvező lehetőséget kaptunk tanórán kívüli nevelési tevékenységek megvalósításához.

„*Színköltészet*” elnevezésű drámajátékszakkör keretében alsós diákjaink drámapedagógiai módszerek segítségével megismerhették a színház, a zene és a tánc világát. E szakkör már a tavalyi tanév második félévében elkezdődött, s idén októberben fejeződött be. A fenti témák elmélyítése érdekében októberben alsós és felsős diákjaink négy nagyon érdekes, hasznos kiránduláson vehettek részt teljesen ingyenesen.

Szeptember 30-án a Néprajzi Múzeumban kirándultunk, október 1-jén a százhalombattai Régészeti Parkban jártunk. Október 9-én a kecskeméti Szórakaténusz Hangszermúzeumba látogattunk el, majd október 14-én a Hagyományok Házában voltunk. A kirándulásokon harminc-harminc diákunk vehetett részt, így összesen százhúsz tanuló kirándult októberben. A programokon ingyenes ebéddel is megvendégelték gyermekeinket.

A Szironť Art-kirándulásokon kívül október 17-én a felső tagozatos diákjaink Pécsett jártak, ahol a fő cél – a város nevezetességeinek megismerésén túl – a Leonardo-kiállítás megtekintése volt. A pécsi élményekről hetedik osztályos diákunk írt beszámolót.

Iskolavezetés

Tökprojekt ● Az önkormányzat jóvoltából már második éve művelhetjük „gyakorlati kertként” technikaórák keretében a Hősök téri iskola melletti telket. Tavaly az alsós kollégák vezetésével, lelkes tanítványaink segítségével tökmagot, napraforgómagot és céklát vetettünk. A sütőtököket és dísztököket a felsős diákok segítségével már leszedtük.

Az alsó tagozaton *„Itt van az ősz, itt van újra…”* címmel minden osztály készített termésképeket, termésbábokat, gyümölcskosarat, őszi fát szabadon választott technikával a folyosói kiállításhoz. A tökfejek faragásához köszönjük a szülői segítséget és lelkesedést! A felső tagozaton a folyosói kis ablakokba helyezhették el tanítványaink kész munkáikat, melyet a diákönkormányzat tagjai értékeltek is.

A napraforgó betakarítása még tart, vállalkozó kedvű alsósaink lelkesen ütögetik ki délutánonként a magokat, melyek további termésképek készítéséhez, illetve madáreledelként – ezáltal a madarak megfigyeléshez is – nagyon hasznos lesz számunkra.

Zsigmond Zsuzsanna technikatanár

Leonardo da Vinci nyomában

Egy borongós pénteki napon indultunk Pécsre Ica nénivel és Gábor bácsival, hogy megnézzük *Leonardo da Vinci* műveit. Tudtuk, hogy nem képzőművészeti kiállítás lesz, hanem a reneszánsz polihisztor technikai újításait, terveit mutatják be. Leszállva a buszról azonnal ott volt az idegenvezető, aki jó vendéglátónak bizonyult, az érdekes és humoros előadáson túl a városban is elkalauzolt bennünket. A múzeumban kaptunk egy-egy kis papír téglát, arra bármikor ráülhettünk, ha elfáradtunk.

Leonardo rengeteg mindennel kísérletezett, megvalósítania azonban csak kevés dolgot sikerült. Nem tartotta magát sem művésznek, sem tudósnak, csak a természet érdeklődő megfigyelőjének. Nekem legjobban a Vitruvius-tanulmány tetszett, ami az ember testének arányait vizsgálja. Érdekes volt a rengetegféle körző, melyekkel különféle szabályos alakzatokat tudott szerkeszteni. A repülés lenyűgözte, denevérszárnyakkal sikló embert és egy szárnyas masinát is tervezett, de egyik sem volt működőképes. Hullákat is szerzett illegálisan, ezeket felboncolta és vizsgálta a belső szerveket. A kiállítás után a főtéren lévő Sforza-lóhoz sétáltunk, amit Milánó hercegének tervezett. A tizenhárom tonnás építmény talapzatába statikai okból nyolcezer liter vizet tettek. A kirándulás végén fagyiztunk egy jót, mert addigra a nap is kisütött! Köszönjük a Szülői Munkaközösségnek, hogy az útiköltségünk nagy részét kifizette, nem volt kidobott pénz, sokat tanultunk! Külön jólesett, hogy hazafelé Ica néniék nagyon megdicsértek mindenkit, hogy egy tömött busznyi érdeklődő gyerek ilyen jól tud viselkedni!

Legközelebb hova megyünk…?

Csontos Réka *7. a*

A Hagyományok Háza bejáratánál

Virágosítás ● A Mákvirág Tánccsoport Egyesület tagjai a Szent János téri virágszigetet szépítették meg, új virágokat ültettek, s a környező bokrokat is megnyírták, hogy a lehajló ágak ne akadályozzák a járdán közlekedőket. A fotón a dolgos kezű csapat tagjai *(balról jobbra)*: *Nagy Lajos, Baki Sándor, Radócz József, Kocsmár János, Baki Sándorné, Bódis Rita és Radócz Józsefné*

Tizenöt éves a Népkör ● Idén december 11-én ünnepli megalakulásának tizenötödik évfordulóját a Ráckeresztúri Népkör Egyesület. Ebből az alkalomból november 29-én rendeznek ünnepséget a tagoknak. A műsor mindenkinek meglepetés lesz.

NYUGDÍJAS SZERVEZETEK
„ÉLETET AZ ÉVEKNEK"
FEJÉR MEGYEI SZÖVETSÉGE

Díszoklevél

Ráckeresztúr
Darázsderék Nyugdíjas
Táncegyesület
tagjai részére
Megyei Szövetségünk érdekében
végzett munkájuk elismeréseként
2014. évi Idősek Világnapja
alkalmából

Székesfehérvár 2014. október 9.

Rubina Sándor
„Életet az Éveknek"
Fejér Megyei elnöke

A Darázsderék Nyugdíjas Táncegyesület az idősek világnapja alkalmából kitüntető elismerésben részesült *(lásd a képen)*.

A táncegyesület bejutott a *IV. Népek Tánca, Népek Zenéje* országos vetélkedő középdöntőjébe, amelyet november közepén Nagyatádon rendeznek.

Gratulálunk, és további sikereket kívánunk!

ÜZLETHELYISÉGEK BÉRBEADÁSA

Ercsi, Fő u. 5.

Az ERCSI-ÉRT Szövetkezet bérbe adja Ercsi központjában lévő azonnal bérelhető helyiségeit kereskedelem, szolgáltatás, iroda, ipari üzem és egyéb célra.

Bérleti díj:
60 ezer Ft + áfa +rezsi

Ercsi, Fő u. 5.

Bérleti díj:
60 ezer Ft+áfa+rezsi

Ercsi, Szent István u. 87.

Az ERCSI-ÉRT Szövetkezet bérbe adja a 6-os út melletti helyiségét vendéglátás, kereskedelem, szolgáltatás és egyéb célra.

Bérleti díj:
60 ezer Ft+áfa +rezsi

Érdeklődni: 06 (25) 492-003
06 (30) 252-9960 ercsiert@invitel.hu

RÁCKERESZTÚRIAK AZ I. VILÁGHÁBORÚBAN

Vitéz Horváth János *1889. augusztus 15-én született Válban. A 8. honvéd huszárezredhez vonult be, szakaszvezetőként szolgált. Hősies helytállásáért több kitüntetést kapott: legénységi I. oszt. ezüst vitézségi érem, legénységi II. oszt. ezüst vitézségi érem, sebesülési érem (kicsi), bronz vitézségi érem, Károly-csapatkereszt, sebesülési érem (nagy). 1926-ban avatták vitézzé, ekkor vitézi telket is kapott. Kitüntetéseivel együtt temették el 1943-ban, sírja a ráckeresztúri temetőben található.*

Máté János *és* Herkli Antal *elevenítették föl nagyapjuk élettörténetét.*

Nagyapánk vitézül harcolt az I. világháborúban negyvenhét hónapon át azokkal a bajtársaival együtt, akik jelölt vagy jelöletlen sírokban alusszák örök álmukat, Isonzó, Doberdó, Piave, Galícia nagy csatáiban védve a Hazát. Ők mind *vitézek* voltak, a szó legnemesebb értelmében.

Szabó Máriával (a Nyanyával) összeházasodva öt gyereket, Jóskát, Rozikát, Jancsit, Mancit és Katicát nevelték Isten-, haza- és emberszeretetre.

Nagypapa a sorkatonai szolgálatból tizedesként kapta meg az obsitot, huszonöt éves korában. Az I. világháború kitörése után a komáromi 8. honvéd (Klapka) huszárezredhez vonult be kiképezőnek a Külső-erődbe. A huszárokat képezte ki a harc fortélyaira, de a front akkor már elindult Szerbiában. 1914. szeptember közepén, búcsúkor már nem volt itthon, karácsonyra jött haza szabadságra, és újév után ment vissza. A háború már folyt, amikor a nagymama meglátogathatta a nagypapát valamikor 1915 tavaszán. Ez akkor volt, amikor a komáromi erődben egy katonaszökevényt nyilvánosan felakasztottak. Hazaárulást követett el, mert megszökött a kiképzőrészről. Nyanya sokszor elmesélte, hogy amikor az akasztás volt, a laktanya udvarán felállították az akasztófát. A katonákat kivezényelték és a civilek is ott lehettek a kivégzésen. Nyanya sokszor felidézte a hallottakat: *„Bali Mihály hóhér, fölszólít a törvény, törvény nevében teljesítsd a kötelességed. Akassz!”*

Nagypapa 1915 tavaszán került ki az oláh frontra, ott harcolt sokáig. 1915-ben könnyebben megsebesült, akkor hazajött (ezért kapta a kis sebesülési érmet). Sebesülése után visszament Komáromba, onnét ment a csapatteste után. 1916 nyarán hazaengedték a gazdálkodókat aratáskor hosszabb szabadságra. A család akkor körülbelül tizenöt holdon gazdálkodott. 1917-ben megszületett Jancsi bátyám (Horváth János).

Ezután az olasz frontra vitték a csapatát. Kivonták az oláhoktól az ő csapattestét, majd egy nagy kiképzés után bevetették őket Isonzónál. Onnantól kezdve ott harcolt végig. Isonzónál nyolc támadási csata volt, egyikben sem szenvedtek vereséget. Itt léptették elő nagypapát szakaszvezetővé. Álló front volt, amikor csatazaj nem volt, ugyanahhoz a folyóhoz mentek vízért, függetlenül attól, melyik oldalon harcoltak. Karácsonykor, ünnepekkor hallgattak a fegyverek, nem lőttek egymásra, meg amikor a szentmisét, tábori misét tartották. De amikor öldöklésre került a sor, akkor iszonyat volt. Kemény kézitusák, a halottaknak több mint a fele nem aknaszilánktól, hanem kőszilánktól halt meg. Annyira köves volt ugyanis az a rész, hogy amikor aknavetőkkel lőtték a sziklákat, tenyérnyi kövek találták el az embereket. Úgy mesélték, borzasztó gyilkolások voltak ott, csupa vér volt a folyó, ahova inni és vízért jártak. A harcokat követően hetekig nagy békességben gyógyítgatták a sebesülteket, és ekkor betartották a fegyverszünetet. Az volt a becsületszó.

Horváth Katalin, Máté János, Szabó Mária, ölében Horváth Gizella, vitéz Horváth János, Horváth Mária

Nagypapa másodszor 1918-ban egy gyalogsági rohamnál sebesült meg. A huszárok megtámadták a gyalogságot, és egy kozák leszúrta a lovát alóla. Ott sebesült meg a kézitusában. A szúrás bal oldalán, két bordája között érte. Kórházba került, ahonnét negyvenhét hónap után leszerelték. (Ezért kapta a nagy sebesülési érmet.)

1926. június 20-án avatták vitézzé a nagypapát, s telket is kapott. Kispusztán túl, az Ékes-tanya és a Repkényi-tanya között volt. Még ma is vitézföldeknek hívják azt a részt.

A két világháború között minden évben megtartották a Szent Jobb-körmenetet István király ünnepén. *Vitéz Nagybányai Horthy Miklósnak,* Magyarország kormányzójának, a vitézek főkapitányának az volt az akarata, hogy a testőrséggel együtt minden megyéből öt kiválasztott vitéz kísérje a Szent Jobbot és a kormányzó urat. A megyei vitézi állomány döntötte el minden évben, hogy kik azok, akik részt vehetnek a testőrségben. Nagypapa három alkalommal volt a Fejér megyei küldöttség tagja, olyan öltözékben, mint ami a képen látszik. A kisebb lányai, Manci és Katica is ott voltak a meghívottak között. A családunk vitézi várományosa fia, *vitéz Horváth János* lett, aki a II. világháborúban öregbítette nagypapa érdemeit.

Ráckeresztúrra 1944. december 8-án jöttek be az oroszok. Nagypapa bekeretezett katonaképét szitává lőtték, kitüntetései miatt tisztet véltek felfedezni benne.

Máté János emlékeit lejegyezte: Herkli Antal

Idő és örökkévalóság

Az egyházi év máskor kezdődik és ér véget, mint a világi esztendő. Utolsó vasárnapján Krisztus királyt ünnepli az egyház (idén november 23.), a következőn, advent első vasárnapján pedig már a Megváltó érkezésére készülünk. Különleges hangsúlyváltás ez: Krisztus Király ünnepe az év zárásaként az idő feletti Uralkodót, a trónusán ítélkező hatalmas Bírót állítja elénk, aki az Alfa és az Omega, hogy egy hét múlva egy szegényes jászolban fekvő, emberré lett Isten előtt tároljon ki a szív. Mit akar üzenni számunkra ez a különleges évforduló? Azt, hogy az Örökkévaló valamiért a történelem keretei közé és szabályai alá vetette magát, és ezzel megszentelte az időt is.

Nem kell vallásosnak lenni ahhoz, hogy minden kor embere feltegye magának a kérdést: mi a haszontalan és mi a hasznos időtöltés? Mi az értékes és mi az értéktelen, mi az időtálló, s mi nem az? Amikor még az egyiptomi Heliopolisban az oszlopok erdeje sorakozott, a palotában a kincsek garmada állt, a tudomány, a művészet és a hatalom egy kézben összpontosult, akkor a legenda szerint egy öregasszony jelent meg a fáraó előtt és így beszélt: „Döntsd le az obeliszkeket, hajítsd el fegyvereidet és hagyd el palotádat." A fáraó nem tudta, hogy haragudjon, vagy nevessen. „Körülöttem minden nép meghódolt, fegyvereit beszolgáltatta és adót fizet nekem. Te talán erősebb vagy nálam? Ki vagy te?" „Én vagyok az Idő."

Vallástól, hittől függetlenül az ember kérdez, mert kérdező lény. Ám a válaszokhoz hit nélkül nem vagyunk elegendőek. Mi az tehát, ami értéket ad az időnek? Mi az, ami miatt az idő nem csupán egy falióra, ami önmagában és önmagáért ketyeg, attól függetlenül, hogy kinek mutatja múlását? Ahogyan nincs „Én" „Te" nélkül, vagy nem létezhet az „itt" az „ott" nélkül, ugyanúgy a véges sem létezhet a Végtelen nélkül. Az időnek az örökkévalóság ad értelmet.

A kereszténység egyik legfontosabb üzenete, hogy minden olyan dolog haszontalan, ami nem az örökkévalóságnak szolgál. Ezért legfontosabbak az emberi szeretetkapcsolatok. Hiába az öröknek hitt birodalmak építése és a mindenhatónak gondolt uniók, hiába a művészet és tudomány oszlopcsarnokai, ha azoknak nem a harmonikus emberi kapcsolatok adják az alapját. Egy kis létszámú emberi közösség – ahol mindez a legtermészetesebben működhetne – legnagyobb bűne az, amikor erről elfeledkezik, mert úgy gondolja, hogy az ősi szokások, hagyomány és vallás mindezt kiváltha tja. Ezek azonban ideig-óráig lehetnek csak közösségformáló erők. Az idő múlása – bármilyen nagy is a kezdeti lelkesedés – a tartalmatlan emberi együttéléseket szétporlasztja, mint az üresen tátongó ősi piramisokat.

Ragaszkodás az e világi hatalomhoz, kövekhez, ideológiákhoz, üres vallásoskodáshoz; az idő megszentségtelenítése. Hiszen szentté tenni az időt, értelmet és tartalmat adni számára annak az Örökkévalónak a műve, aki vágyva vágyott kapcsolatba kerülni a véges emberrel. Pál apostol írja: „(Jézus Krisztus) *isteni mivoltában nem tartotta Istennel való egyenlőségét olyan dolognak, amelyhez, mint zsákmányhoz ragaszkodnia kell, hanem kiüresítette önmagát, szolgai alakot vett fel, és hasonló lett az emberekhez…*" (Fil 2,6-8) Ez Krisztusnak, az idő felett álló Úrnak a megtestesülése Betlehemben. Szentté tehát csak úgy válhat számunkra is a rendelkezésünkre álló idő, ha igent mondunk az Örökkévaló közeledésére, a vele való szeretetkapcsolatra, amit azzal tett lehetővé, hogy maga is emberré lett.

Az egyházi esztendő fordulóján átvilágítja magát az ember: mire használtam, és mire akarom ezek után használni az időmet? Ünneppé válhatnak hétköznapjaim, ha jól döntök. Állíthatok sok mindent, élhetek sokféleképpen, de egyedül Jézus Krisztusról mondhatom: „*Újra eljön dicsőségben és országának nem lesz vége.*"

v. v.

SZAMURÁJ 07 KFT.

AKCIÓK

TÁVFELÜGYELETI SZOLGÁLTATÁS

1000 forinttól!

AKCIÓS ESZKÖZCSOMAGOK SZERELÉSSEL

MÁR 27 000 Ft-tól!

A RÉSZLETEKÉRT ÉRDEKLŐDJÖN:

06-30-9-298-597

06-30-9-817-396

06-23-358-723

www.szamuraj07.hu

A Ráckeresztúri BOR-ÁSZOK Dalárda Egyesület tagjai

Márton-napi újborünnep

A téli évnegyed kezdő napján, november 11-én a rómaiak *Aesculapiust,* az orvos-istent ünnepelték, s lúdlakomát rendeztek. Ilyenkor kóstolták meg az újbort is. A keresztény naptárban ez alapján kapott helyett a Márton-nap, és a libalakoma hagyománya is tovább élt. Az 'avis Martis', azaz 'Mars isten madara' régi szófejtéssel ugyanis 'Márton madara'. Több magyar közmondás és szólás is kapcsolódik e jeles naphoz: „A bornak Szent Márton a bírája", azaz az őszi időjárás dönti el, hogy milyen minőségű lesz a hegy leve. A Márton-napi újbor kóstolgatásának szertartása azért is fontos a borosgazdáknak, mert egész évi fáradozásuk gyümölcse ekkor mutatkozik meg.

Nem véletlen, hogy a Ráckeresztúri BOR-ÁSZOK Dalárda Egyesület is Márton-nap környékén tartja őszi rendezvényét. A házigazdák igen jó vendéglátóknak bizonyultak ezúttal is. Színvonalas műsorral készültek, s a vendégfellépők is hozzájárultak a jó hangulathoz. A Pávakör Fejér és Szabolcs-Szatmár-Bereg megyei dalcsokorral készült, a Mákvirág Tánccsoport két koreográfiát is bemutatott, különösen a Nád a házam teteje, azaz a „cinegés" produkciójuk aratott nagy sikert. *Takács Gyöngyi* Kovács Kati egyik népszerű számával és a Csík zenekar *Ez a vonat ha elindult* kezdetű slágerével, *Mabda Luca* pedig a *Hatan vannak a mi ludaink* című dalocskával lepte meg az egybegyűlteket. A négy éve alakult Hantosi Népdalkör *Koncz Mária* vezetésével lépett föl, műsorukban nagykunsági népdalok szerepeltek, a hantosi férfi dalárda katona-

A Hantosi Népdalkör, citerán közreműködött Koncz Mária

dalokat és betyárnótákat énekelt. A rendezvényen elhangzott két vers is: *Bogai Ferenc* Csokonai *A borital mellett, Bojer Ferenc* Petőfi *A magyar nemzet* című költeményét adta elő. Az egyesület elnöke, *Dobrádi Károly* megköszönte *Damakné Ferenczi Anna* művészeti vezető munkáját, akinek nagy szerepe volt abban, hogy májusban a BOR-ÁSZOK Dalárda Egyesület országos ezüst minősítést kapott a Székesfehérváron rendezett népzenei minősítőn.

A rendezvényen a jó hangulathoz elengedhetetlen zenéről *Steimann György* gondoskodott, és persze a poharakba töltött nedű. A vacsora előtt énekelt pohárköszöntőben ugyanis elhangzott a biztatás: „A poharat emeld a magasba fel! Éljen a társaság! Éljen a barátság! Éljen a bor!"

(dó)

ŐSZIRÓZSA NYUGDÍJAS KLUB

A helyi civil szervezeteket bemutató sorozatunkban a Ráckeresztúri „Őszirózsa" Nyugdíjas Klub Egyesületet ismerhetik meg.

A Ráckeresztúron elsőként 1977-ben *Gálné Bözsi* néni, *Juhászné Márika* és *Raffer Jánosné* szervezésében megalakult klub harminchét éve működik. 2004-től mint önállóan bejegyzett civil szervezet tevékenyen részt vesz a helyi közélet magasabb színvonalra emelésében, az igényesebb környezet megteremtésében. Valós segítséget próbálunk adni klubtagjainknak és a községünkben élő idős, beteg, mozgásukban korlátozott rászorulóknak.

A teljesség igénye nélkül tekintsük át négy évtized tevékenységét! *Rendezvényeinkről:* A gyerekek, unokák és klubtagjaink szereplése mindig élmény. *Nagy Fanni* és testvérei, *Andrássy Kata* és *Nene* szinte szemünk előtt cseperedtek fel, de öröm volt látni óvodásainkat, iskolánk Jive Juniors gyermek tánccsoportján kívül *Mózsik Viki* és *Südi Iringó* tanítványait. Az ünnepi hangulathoz illő versekkel *Kvaszné Irénke* szavalata, a táncos estékhez pedig állandó zenészünk a garancia. Úgy gondoljuk, színesebb és színvonalasabb minden rendezvényünk, ha változatos kultúrákat képviselő, hagyományőrző csoportokat hívunk meg. Vendégszerepelt már nálunk a többszörös fesztiválgyőztes Zorica nemzetiségi hagyományőrző tánccsoport, a Jorgovani rác kórus Ercsiből, görög táncokkal a Triandafylla néptáncosai, Kerepesről a Német Önkormányzat hagyományőrzői, a Stammtisch és az Aranyeső táncosai, *Andresz Szofi* csodálatos szólóénekével. Érdről a Rosenbrücke Énekkar, a Harmonia Caelestis vegyeskar, a szigetcsépi „Nyírfácskák", *Aikler Tünde* gyönyörű táncosai, de a Szironta csillogó csengettyűs csodálatos előadását sem lehet említés nélkül hagyni. Sztárvendégként *Szegedi Szászik Melinda* és *Pál Attila* operetténekesek, *Vásárhelyi Prodán Miklós* előadóművész is felejthetetlen élménnyel gazdagította műsorunkat.

Rendszeresen szervezünk színházlátogatások, üdüléseket, kirándulásokat. Minden évben kiemelkedő esemény *Mága Zoltán* újévi koncertje, a *Szenes Iván*-estek és az Interoperett. A Csepeli Színház előadásait pedig a martonvásáriakkal közösen, az igényeknek megfelelően szervezzük.

Meghirdetjük a kirándulások, üdülések lehetőségét. Évek óta Görögország, Nagyatád, Zágráb a legnépszerűbb. Az Életet az Éveknek Szövetség keretein belül kedvezményes üdülésre tagjaink Cserkeszőlőre és Hajdúszoboszlóra családostól visszajáró vendégek.

Számtalan esetben méltányossági nyugdíjemelést, segélyeket intéztünk tagjainknak, ügyes-bajos gondjaikat minden esetben felvállaljuk. A községünkben élő beteg, mozgásukban korlátozott időseknek hatalmas segítség, ha EL–GO mopedekkel közlekedhetnek. Az idősek biztonsága érdekében a polgárőrséggel közösen részt veszünk a távfelügyeleti rendszer szervezésében, népszerűsítésében. Fontos számunkra a biztonság, az érdekvédelem és egészségmegóvás is. Gyakran látogatjuk az Ercsi Egészségfejlesztési Iroda programjait, szívesen járunk az Ercsi Egészséges Életmód Egyesület által rendezett szűrőnapokra is.

Élhetőbb környezetünk érdekében aktívan részt veszünk az országos és községi szemétgyűjtő és virágosítási akciókban. A HuMusz és a „Gaja" Egyesület környezetvédelmi *„Illegális szemétlerakók felszámolása"* című „tájsebészet-pályázatán" megyei helyezettek voltunk.

Szeretettel és tisztelettel gondolunk alapító tagjainkra. Köszönjük az önzetlen segítségeket, a támogatást és munkát, valamint a további tevékenységünkhöz felajánlott szja 1%-ot. Nagyon régi fotó-„kincseinket" szeretnénk majd elérhetővé tenni közösségi oldalakon és a község honlapján is.

Kocsis Zsuzsa

„SZERETNÉM MAGAM MEGMUTATNI, HOGY LÁTVA LÁSSANAK"

Erdősi Zoltánné *éppen öt esztendeje, 2009 novemberében került Ráckeresztúrra,* dr. Bánovics Ilona *háziorvos asszisztense lett. Bea a budapesti Batthyány-Strattmann László Egészségügyi Szakközépiskolában végzett, majd a Kékgolyó utcai onkológián és a Rókus Kórház sebészetén dolgozott hosszú ideig. Munka mellett végezte el a kétéves általános ápolói és általános asszisztensi képzést.*

Baracskán lakik a családjával, fia tizenkilenc, lánya tizenöt éves. Kevés szabadidejét velük tölti.

Néha kétségbeejtően nem ismerjük egymást, mi emberek – *Thomas Mann* egyik kisregényében olvasható ez a gondolatébresztő kijelentés. S milyen igaz! Itt élünk Ráckeresztúron, gyakran találkozunk, köszönünk egymásnak (jó esetben…), ám mégis alig tudunk a másikról valamit.

Bánovics doktornő asszisztensének teljes nevét kevesen ismerik, hiszen mindenki Beának szólítja, netán Beácskának. A kedves, mosolygós Erdősi Zoltánné Steigervald Beatrix a véletlennek köszönhetően került Ráckeresztúrra, de nagyon szeret itt dolgozni. Korábban kórházban volt ápolónő, ám az átalakítás idején megszűnt a sebészet a Rókus kórházban, akkor jött el Budapestről. Rövid ideig dolgozott a martonvásári idősek otthonában is. Mint mondja, szereti az embereket, az időseket és a fiatalabbakat egyaránt. Szívesen segít rajtuk.

A háziorvos melletti feladatokat, rendszeresen elvégzendő teendőket fokozatosan tanulta meg, hiszen szinte mélyvízbe került, amikor elkezdett a doktornő mellett dolgozni. A leletek számítógépes rögzítése, a recept és beutaló írása mellett a kötözés, injekciózás, a krónikus betegek rendszeres látogatása is a feladatai közé tartozik. Keddenként és csütörtökönként kijár a mozgásukban korlátozott betegekhez vért venni, vagy a gyógyszerüket ellenőrizni. Olykor néhány barátságos, biztató szó is elősegítheti a gyógyulást, a jó közérzetet.

A rendelőben várakozó betegek gyakran türelmetlenek, mert olykor sok idő eltelik, mire sorra kerülnek. Nagyon fontos ilyenkor, hogy türelemmel, kedvesen forduljon hozzájuk az egészségügyi szakember. Beából árad a nyugalom, lelkiismeretesen és igen alaposan végzi munkáját, mindig van egy-két kedves szava a várakozókhoz.

Az egyik beteg nemrég megkérdezte tőle, mióta van itt. S mikor kiderült, hogy már öt éve, az illető megállapította: „Életed legjobb döntése volt, hogy ebbe a faluba jöttél, mert nekünk ez nagyon jó." Ennél nagyobb elismerés talán nem is kell, hiszen ebben minden benne van. Az igazán elhivatott szakember pedig jól tudja, nem a dicséretért, nem az elismerésért dolgozik, hanem mert mindez így természetes számára.

Amikor a szabadidejéről kérdeztem, Bea elmosolyodott. Nem sok van belőle, hiszen gyakran elhúzódik a rendelés, és még utána el kell végeznie az adatok rögzítését s más adminisztrációs ügyeket. De ami marad, azt a családjával tölti, hiszen a gyerekek a legfontosabbak.

Az elmúlt öt évet Bea a következőképpen összegezte: „Szeretem a munkámat. Szeretek ide járni. Ha megyek az utcán, integetnek az emberek, nem is mindig tudom, hogy ki kicsoda, de ők tudják, hogy én ki vagyok. Ha el kell mennem valakihez, nyitott kapuval várnak, s ez nagyon jólesik. Van, aki megölelget, úgy köszöni meg, hogy segítek neki. Pedig csak a munkámat végzem."

Gajdó Ágnes

Különdíjas slammer

A III. Országos Slam Poetry Bajnokságon a zsűri különdíját *Hlinyánszky Domonkos* kapta. A Doma néven versenyző, azaz slammelő tehetséges ráckeresztúri fiatalember a kápolnásnyéki Vörösmarty Mihály Általános Iskola, Gimnázium és Alapfokú Művészetoktatási Intézmény kilencedik osztályos tanulója.

A versenyről az *mno.hu* tudósítója a következőket írta: „Az est legnagyobb meglepetését alighanem a fiatalok okozták. A slam-közösség átlagéletkora eddig sem volt túl magas, de a döntőben egymást váltották a bőven húsz év alatti fellépők. Közülük a zsűrikülöndíjas, mindössze tizenöt éves Hlinyánszky Domonkos és a közönségdíjas Wesselényi Tamás emelkedett ki." Gratulálunk!

RH, fotó: Pereszlényi Erika

slam poetry: A múlt század nyolcvanas éveinek közepén jelent meg mint önálló előadói műfaj. Nem versfelolvasás, mert első hallásra is érthető a szöveg és többnyire fejből mondják. Kicsit mégis rap, mert az utca nyelvén szól, aktuális témákról, hétköznapi emberektől hétköznapi embereknek. Kicsit mégis színház, mert az egyes versek előre megtervezettek, begyakoroltak és az előadók a szavakon kívül egész testüket is bevethetik. Kicsit mégis vers, mert többnyire van benne rím, hasonlat, metafora. A slammernek három perce van a színpadon a szavalásra, hogy érveljen, meggyőzzön, megnevettessen, szórakoztasson, elgondolkodtasson és sikert arasson!

Forrás: slampoetry.hu/mi-az-a-slam-poetry

OLVASÓLÁMPA: LUFI-KÖNYVEK

Lányokról, fiúkról

Lufi eleven és vadóc lány. Legjobb barátja a szelíd, állatkedvelő Szamóca. Együtt bukkannak régiségek nyomára a temetőből nyíló titkos átjáróban, együtt idomítják Kamillát, Szamóca aranyhörcsögét, együtt próbálják visszafizetni a tíz doboz összezúzott cserépangyalka árát.

Lufi a barátnőivel egy klubot is alapít. Először csak hárman vannak benne, később nyolcra bővül a létszám. Közösen küzdenek meg egy párizsi útért, mindent megtesznek annak érdekében, hogy Lufinak ne kelljen elköltöznie, és megszervezik Lufi fergeteges születésnapi buliját.

Dalos Hanna a főhős (Lufi) igazi neve. A becenevével csak később tud megbarátkozni.

Lufi és barátai nyolc köteten keresztül nevettetik meg az olvasót szórakoztató történeteikkel.

A Lufi-könyvek szerzője Balázs Ágnes színművész és ifjúsági író, akinek első gyerekkönyve 2003-ban jelent meg. A Lufi-könyveket kislányának, Bibinek ajánlotta. Az író mottója: „Ha szívedben ott a szeretet, legyőzhetetlen maradsz mindörökké!”

Kristóf Ágnes

A következő Balázs Ágnes-könyvek kölcsönözhetők a községi könyvtárból: Feladó: Fekete Szivárvány; Lufi és Szamóca; Lufi és a zűrös vakáció; Lufi és a Boszorkányfarsang; Lufi és a hajmeresztő szerelem; Lufi és az elcserélt születésnap; Lufi és a nyolcpecsétes titok; Lufi és a hóba rajzolt szív; Lufi és a párizsi randevú; A tésztapacsni; Rakoncátlan Rozi Ramazuriországban; Torkos Turpi és a felhőgyár

FIGYELEM! A községi könyvtár nyitvatartási ideje november 1-jétől megváltozott! Az új nyitvatartási rend a következő:

hétfő, vasárnap: zárva
kedd: 8.00–14.00
szerda: 10.00–18.00
csütörtök: 10.00–16.00
péntek: 8.00–12.00
szombat: 10.00–18.00

A könyvtár elérhetőségei: Hősök tere 4., telefon: 06-25/454-655, e-mail: wakonyvtar@gmail.com

IRÁNY A KÖNYVTÁR!

A Móra Kiadót mindannyian a legjelentősebb klasszikus és kortárs, hazai és külföldi gyermek- és ifjúsági irodalom közvetítőjeként ismerjük. Ahogyan arról már előző lapszámunkban írtunk, a könyvtár egy nagylelkű felajánlásnak köszönhetően a kiadó közel teljes kínálatát ajándékba kapta.

A legismertebb „mórás” könyvek a mesék, mesegyűjtemények. A legtöbb család könyvtárában megtalálható a *Minden napra egy mese* és az *Icinke-picinke*. A *Mesebirodalom* című kötet hatvan év legszebb magyar meséit gyűjti egybe. *Benedek Elek* és *Arany László* népmesegyűjteményei, *Szepes Mária Pöttyös Panni*-sorozata, illetve régi, kedves, a televízióból is ismert mesék, mint a *Mézga család*, a *Doktor Bubó*, *Frakk*, *Moha és Páfrány* történetei már a könyvtárunkban is elérhetők. A kisebb gyermekeknek szóló kiadványsorozat, a *Már tudok olvasni* első és második osztályosoknak készült klasszikus és kortárs szerzők könyvei az olvasás gyakorlását segítik. A *Lélekdoki* sorozat kötetei különféle problémákat (például a testvérféltékenység kérdését, a szülők válását, az osztály piszkálódását) segítenek a gyermeknek feldolgozni. A nagyobbak *Janikovszky Éva, Eric Kästner, Kertész Erzsébet* és *Fekete István* életműsorozatán túl a pöttyös könyvsorozat köteteibe – *G. Szabó Judit, Balázs Ágnes, Fehér Klára, Halasi Mária, Turbuly Lilla* műveibe – feledkezhetnek bele. Kalandvágyó gyermekek a *Talizmán* sorozat rejtélyekkel, titkokkal teli köteteiben nyomozhatnak vagy vadászhatnak kincs után, vagy *Darren Shan* vámpírtörténeteit vehetik kézbe. A tinédzserekhez szóló *LOL* sorozat kötetei fiatalokat érintő témákat dolgoznak fel szórakoztató stílusban. A *Segítség, Youtube-sztár lettem!* című könyv például az internetezés veszélyeire hívja fel a figyelmet. A *TABU* sorozat regényei elhallgatott témákról, kényes kérdésekről és megrázó történetekről szólnak. A *Móra X* sorozat a szerelmi kérdéseket boncolgatja.

A kiadó ismeretterjesztő kiadványai gyermekeknek és felnőtteknek is egyaránt hasznosak. A *Miért jön vissza a bumeráng?* és a *Miért sós a tenger?* című kötetek izgalmas kérdésekre adnak érthető és részletes válaszokat. A *Mesél a festmény* sorozat képzelt vagy valós történeteket tartalmaz festményekről, keletkezésük körülményeiről és az alkalmazott technikáról.

Az *Apák kézikönyve* az apaság kérdéseit veszi sorra; *A hiperaktív, figyelemhiányos gyermek* című könyv pedig segítséget nyújt a felismeréshez és a kezeléshez. A *Kineziológia gyerekeknek* a tanulási zavarokra nyújt megoldást. *Gerlinde Ortner* és *Lumpi Lumpi* gyógyító meséi a gyermekek legkülönfélébb problémáit jelenítik meg, a szülőket pedig tanácsokkal látják el, így leküzdhető például az agresszió, a sötéttől való félelem, a füllentés, a rendetlenség.

Az idegen nyelvű könyveket a nyelvet tanulók forgathatják nagy haszonnal. Kölcsönözhetők például *Marék Veronika* és *Janikovszky Éva* művei, a *Vuk* és a *Kisvakond* története angol, német és francia nyelven. A legkisebbek daloskönyv és a hozzá tartozó CD-melléklet segítségével kerülhetnek közelebb a nyelvek világához.

Szokoli Krisztina

A magyar népmese napja alkalmából meghirdetett vetélkedőn az egyik legnehezebb feladat talán a meseírás volt. A következő szavak mindegyikének szerepelnie kellett a történetben: medve, vízibicikli, borz, dezodor, varázsfuvola, a beszélő fa.

A legjobb mesékből közlünk most néhányat.

Ede, a borz

Egyszer volt, hol nem volt, volt egyszer egy nagy erdő, melyben sok erdei állat élte mindennapjait. Itt élt Ede, a kis bűzborz is, akinek éppen ez a kellemetlen szaga okozott sok szomorúságot, ezért az erdő lakói nem szívesen keresték az ő társaságát. Egy napon elindult legjobb barátjához, Medve Misihez, aki az erdei tavon vízibiciklizett. Tanácsot kért tőle, hogyan szabadulhatna meg kellemetlen adottságától. Misi azt tanácsolta, hogy keresse meg az erdő bölcsét, a beszélő fát.

Úton a beszélő fa felé: segített egy madárfiókának, egy pókhálóba ragadt lepkének és egy otthonról elcsavargó süninek. Ezek után megjelent az erdei tündér, és megköszönte a borz kedvességét, egy varázsfuvolával ajándékozta meg, amibe ha belefúj, ő a segítségére siet. Ede a beszélő fához érve feltette a kérdést, melyre az erdei bölcs ezt válaszolta: – Használj dezodort!

A borz egy darabig gondolkozott, hogy honnan szerezheti meg a tárgyat, aztán belefújt a fuvolába, és megkérdezte a tündért: – Hogyan szerezhetek dezodort? Mire ő így felelt: – Majd én hozok neked! – és egy szempillantás alatt visszajött a spray-vel a kezében. A borz erre nagyon megörült, és azonnal be is fújta magát. A többi állat mind azt kérdezte, mitől van ilyen jó illatod, erre Ede azt mondta: a dezodortól.

– Az meg mi?

– Illatosító.

Ezentúl mindig ezt kiáltották: „Ede, de bedezodoráltad magad!”, ha megérezték kellemes illatát.

Garai Fanni 5. b

Mese a borzról és a medvéről

Egyszer volt, hol nem volt, volt egy borz meg egy medve, akik jó barátok voltak a beszélő fával. A borz és a beszélő fa egymás mellett lakott. A beszélő fának elege lett a borz szagából, ezért megkérte a medvét, szerezzen be egy dezodort. A medve elment a boltba. De a medvének nem volt egy fityingje se, ezért elindult vízibiciklit árulni. Naponta háromszáz forintot keresett, három nap múlva összegyűlt a pénz. Megvette a dezodort, és odaadta a borznak, de a borz nem akarta magát befújni. Aztán beadta a derekát, de még mindig büdös volt. Meghallotta a medve, hogy ha valaki megfújja a varázsfuvolát, akkor olyan illatos lesz, mint a rózsa! Megörült erre a fa. Elmentek megszerezni a fuvolát. Nagy nehezen, de megszerezték. Hazahozták. A borz belefújt. Mindenki csodálkozva szaglászott. Mondja a medve: Éljen, illatos a borz! A fa örült a legjobban, és itt a vége, fuss el véle.

Török Regina *5. b*

Fontosak az állatok

A hatszögű erdő kellős közepén lehetett megtalálni a Csoda-tavat. Ennek a tónak a közepén vízibiciklizett a borz a medvével. Egyszer a szél csodaszép dallamot fújt feléjük. Nem tudták biztosra, hogy mit hallottak, ezért az erdős parton kikötöttek.

Ez volt az erdő bűvös harmadik szöglete. Ahogy egyre beljebb értek az erdőben, lassan odaértek a fához. Ez a fa beszélő fa volt. Az ágon egy madár üldögélt, aki ügyesen utánozta a varázsfuvola hangját. Az állatok együtt hallgatták a csodás dalt. Nem tudták, hogy lehet ilyen szép hangja a madárnak. A fa mondta el nekik, hogy ez a csiripelő kismadár az utolsó ilyen teremtmény. A többi belélegezte a dezodorok káros gázát, ami elvette a hangjukat. A borz és a medve összefogtak a természet védelmére, hogy megmentsék a többieket és magukat.

Bucsi Csenge 4. b

A medve és a borz vitája

Egyszer volt, hol nem volt, volt egyszer egy borz és egy medve. A borz egy szép napon kitalálta, hogy menjenek el vízibiciklizni. A medvének tetszett az ötlet. Másnap délután elindultak. Pár órával később kimentek a partra pihenni. De a medve még nem volt fáradt, ezért egész végig locsogott. Na, a borznak elege lett ebből, és ezt mondta: – Téged még egy varázsfuvolával sem lehet elaltatni. A medve ezzel vágott vissza: – Téged még egy flakon dezodorral sem lehet illatosabbá tenni.

A borz nagyon megsértődött, és elindult hazafelé. A medve dühében elment mézért, ám nem tudta, hogy ez egy beszélő fa. A fa megkérdezte, mi a baja. A medve ezt válaszolta: – Összevesztem a legjobb barátommal.

– Hát, ha a legjobb barátod, igazán bocsánatot kérhetnél tőle.

– Igazad van, megyek is, köszönöm szépen, beszélő fa.

A medve megkereste barátját és bocsánatot kért. A borz ugyanígy tett. És visszamentek vízibiciklizni.

Minden jó, ha a vége jó.

Csesztregi Eleonóra *3. b*

Mese

Egyszer volt, hol nem volt, volt egyszer egy varázsfuvola. Elhatározta, hogy vándorútra kel. Nyakába akasztotta a tarisznyáját. Elindult. Útközben találkozott a borzzal.

– Hová mész, kedves pajtásom?

– Vándorútra megyek, gyere velem!

Azzal együtt mentek tovább. Mentek, mendegéltek, találkoztak a medvével.

– Hová mentek, kedves pajtásaim?

– Vándorútra megyünk, gyere velünk!

Azzal együtt mentek tovább. Mentek-mendegéltek, egy folyópartra értek.

– Ha beleültök a vízibiciklibe, és fújtok a dezodorból, ott lesztek, ahol akartok – mondta nekik a beszélő fa.

Úgy is tettek. Mivel nagyon honvágyuk volt, az otthont kívánták.

Ha honvágyuk nem lett volna, az én mesém is tovább tartott volna.

Drozdik Balázs *2. a*

REJTVÉNY

Ki adja fel?

Egy keresztúri sakkmérkőzésen az alábbi állás alakult ki:

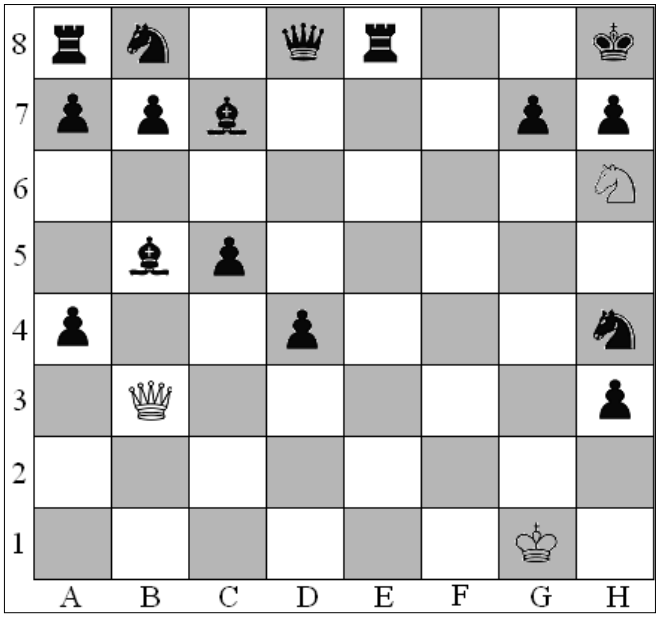

A sötét bábukat vezető játékos elégedetten szemlélte a játszma alakulását, hatalmas előnye birtokában széles mosollyal szólt oda ellenfelének:

– Feladhatnád már. Elég csak megszámolni a figurákat, mindenem megvan, neked mindjárt semmid nem marad a táblán.

Világos némi töprengés után így felelt:

– Nem inkább neked kéne feladnod? Még adok is egy figurát, nekem elég lesz egy bábu is a mattadáshoz.

Világos lépett, és sötét arcára fagyott az önelégült vigyor.

Mit lépett világos? Matt két lépésben!
Beküldendő világos első lépése.

A megfejtéseket a rackereszturi.hirmondo@gmail.com címen várjuk december 8-ig. Három szerencsés nyereményben részesül.

Az októberi *Ráckeresztúri Hírmondóban* megjelent keresztrejtvény helyes megfejtése: *A gondolatok vámmentesek. Sajnos a rosszak is.* **A három szerencsés nyertes: *Karajz Istvánné, Komondi Gáborné, Bíró Tamás.*** A nyeremények a könyvtárban vehetők át nyitvatartási időben. Minden megfejtőnek gratulálunk!

ELADÓ

Ráckeresztúr, Kocsy-Mayer u. 40. Alapterület: 1080 m² (lakóház + udvar), összközműves. Eladó a mellette lévő 1078 m² beépítetlen telek is. A kettő együtt vagy különkülön is megvásárolható.

Érdeklődni: *Wágner Róbertné* Telefon: *06-20/346-8210*

Negyvennyolcból a legjobb

Az M1 csatornán látható *Pecatúra* című műsor októberi adásában a ráckeresztúri *Kocsis Lászlót* mutatták be, aki a 2014-es esztendő országos magyar feederbajnoka. Augusztus végén, a szolnoki Holt-Tiszán rendezték meg a háromnapos horgászversenyt, amely az utolsó pillanatokig tartogatott meglepetéseket, és rendkívül kiélezett küzdelmet hozott. A Magyar Országos Horgász Szövetség honlapján olvasható tudósításból kiderül, hogy a célhal a dévérkeszeg és a törpeharcsa volt, a nyeréshez a lehető legfinomabbra hangolt szerelékek összeállítására volt szükség.

A *www.youtube.com/watch?v=MzGOLq_CPTc* honlapon megtekinthető az országos bajnokkal készült beszélgetés, és egy-két trükköt is elleshetnek a horgászat iránt érdeklődők. ***(rh)***

Labdarúgás ● Szeptember végén és októberben hat mérkőzést játszott a Ráckeresztúri SE. Eredmények:

Ráckeresztúr – Vereb 6-0
Baracska – **Ráckeresztúr** 1-6
Lovasberény – **Ráckeresztúr** 0-3 (mérkőzés nélkül)
Ráckeresztúr – Besnyő 0-0
Dinnyés – **Ráckeresztúr** 0-0
Ráckeresztúr – Etyek 0-1

November 2-án pótolta a csapat a Zichyújfalu elleni, elhalasztott meccset. Az eredmény:

Zichyújfalu – **Ráckeresztúr** 2-1

Mindez azt jelenti, hogy a csapat Etyek mögött a tabella 2. helyén várja a folytatást. ***(gá)***

hely	csapat	M	GY	D	V	LG	KG	GK	P
1.	ETYEK	11	10	0	1	54	13	41	30
2.	RÁCKERESZTÚR	11	8	1	2	36	6	30	25
3.	BESNYŐ	11	7	2	2	37	16	21	23
4.	ZICHYÚJFALU	11	7	0	4	36	28	8	21
5.	ÚJBAROK	11	6	1	4	30	25	5	19
6.	GYÚRÓ	11	5	0	6	20	25	-5	15
7.	DINNYÉS	11	5	0	6	23	35	-12	15
8.	BARACSKA	11	4	2	5	17	27	-10	14
9.	BELOIANNISZ	11	3	2	6	13	23	-10	11
10.	VÉRTESBOGLÁR	11	3	1	7	31	31	0	10
11.	LOVASBERÉNY	11	2	1	8	22	50	-28	7
12.	VEREB	11	1	0	10	12	52	-40	3

FIGYELEM!

Elkészült a ráckeresztúri karatecsoport honlapja, amelyet *Ujvári József* mesteredző szerkeszt.

Elérhető a www.kerukarate.hu címen.

Friss hírek a csoport életéből, eredmények, fényképek és videók.

Emlékezetes őszi pillanatok

Ősszel mindig ámulatba ejt a lombhullató erdők fantasztikus varázsa. Csodálatos színek, friss levegő, nyugalom. A napról napra változó természet mindig újabb izgalmas dolgokat rejteget. Hétvégeken gyakran sétálok a közeli erdőkben, réteken. A levelek színpompás játéka mellett ilyenkor a vadon élő állatokat is megfigyelem. A madarak zajos és mozgalmas életét csend váltja fel. Néhány madár itt marad, de éneke alábbhagy. A cinegefélék, a búbos pacsirta, a tengelic, a citromsármány, a harkályfélék és még pár madárfaj nálunk töltik a zord időt. A nagyobb madarak közül a ragadozók és a fácánok törik meg néha a csendet.

Ha az estét is a szabadban töltjük, tanúi lehetünk annak, ahogyan a nappal éber állatok átadják az éjjel aktívaknak a terepet. Amikor délután négy óra körül letáborozom, még az őz és a nyúl is kijön legelni a lucernára vagy a szántásra, és a vércse is szitál még a tarló fölött. Ahogyan leszáll az est, a fácánkakasok elkezdenek felgallyazni, a róka is ekkor indul portyázni, ezzel megzavarva a fácánokat, akik hangos kakatolásba kezdenek. Az ölyvek egy utolsó kört tesznek, mielőtt az éjszakázó helyükre repülnének. A nap már a horizont alá bukott, amikor éles kiáltás hallatszik, a törpe kuviké. Egyszer csak hangtalanul megjelenik a fejem fölött egy sötét árny, majd lecsap a földre: elkapta zsákmányát az erdei fülesbagoly.

2014. október 30.

Takács Flóra

ÚTRAVALÓ ÜZENET

„Olvashatod Platónt és Arisztotelészt, Szent Ágostont és Tamást, Descartes-ot és Spinozát, Kantot és Schopenhauert, a világ lényegét és az élet értelmét mégis inkább érezteti veled egy harmatcsepp a virágon és egy könnycsepp a szemben.”

(Juhász Gyula)

Megkérdeztük…

Milyen eredménnyel zárult az állatok világnapjára kiírt rajzpályázat?

Válaszol: Molnár Nóra,
a bírálóbizottság egyik tagja

– A zsűri, mint minden évben, most is nehéz helyzetben volt, hiszen szebbnél szebb és ötletesebbnél ötletesebb műveket bírálhattunk el. Külön kiemelném az ovisok és alsósok lelkesedését, akik szép számban mérettették meg magukat. A díjazás során külön értékeltük, ha valaki írt arról néhány sort, miért éppen azt az állatot választotta, illetve ha valamilyen különleges technikát alkalmazott. A pályaművek között voltak különleges 3D-s rajzok, festmények vagy a fekete-fehér kontraszt alkalmazásával egyedivé tett alkotások. Ezeket a műveket legtöbb esetben különdíjjal jutalmaztunk. A díjazottak:

Ovis kategória ● I. *Venczkó Zsófia* (6 éves, Napsugár csoport); II. *Bereznai Anna* (6 éves, Napsugár csoport); III. *Ács Tamara* (6 éves, Napsugár csoport). ***Különdíj:*** *Kovács Ádám* (7 éves, Napsugár csoport); *Mészáros Bettina* (6 éves, Napsugár csoport); *Szabó Deniza* (5 éves, Micimackó csoport). **1–2. osztály** ● I. *Dobi Lénárd László* (1. a); II. *Apró Maja* (2. a); III. *Világosi Dorka* (2. b) és *Földes Laura* (2. b). ***Különdíj:*** *Peszeki Bálint* (2. b), *Ábrahám Arnold* (2. a). **3–4 osztály** ● I. *Furján Bernadett* (4. a); II. *Venczkó Alexa* (4. a); III. *Vagyóczki Szilvia* (3. a) és *Turai Kíra Petra* (3. a). ***Különdíj:*** *Furján Fanni* (3. a), *Török Máté* (3. a). **5–6 osztályos kategória** ● I. *Elek Júlia* (6. a); II. *Apró Lili* (6. a); III. *Nagy Ruben Dominik* (5. a). ***Különdíj:*** *Török Regina* (5. b), *Nikolics László* (5. b). **7–8 osztályos kategória** ● I. *Fekete Kristóf* (7. b); II. *Ligler Vivien* (8. a); III. *Raffer Dorina* (7. a)

Minden résztvevő kap apró jutalmat és emléklapot, a különdíjasok csokoládét, a helyezettek pedig a papírboltban levásárolható kuponokat, 4000-3000-2000 Ft értékben. A nyereményeket az óvodán és az iskolán keresztül osztjuk ki.

RÁCKERESZTÚRI HÍRMONDÓ ● Ráckeresztúr Község Önkormányzatának lapja ● II. évfolyam 11. szám
Kiadó: Szent László Falugazdálkodási Nonprofit Kft. 2465 Ráckeresztúr Kossuth L. u. 37. Telefon: 06-25-454-095
A kiadásért felel: Zólyominé Margitai Zita ügyvezető E-mail: sztlaszlo@rackeresztur.hu
Szerkesztő: Gajdó Ágnes E-mail: gajdoagnes@gmail.com
Szerkesztőség: 2465 Ráckeresztúr Hősök tere 4. (könyvtár); telefon: 06-25-454-655; e-mail: rackereszturi.hirmondo@gmail.com
Megjelenik 1300 példányban. Nyilvántartásba vételi szám: CE/55570-3/2013.
Nyomdai munkák: Co-Print Nyomdaipari Kft., www.co-print.hu
Felelős vezető: Gebauer Gergő