RÁCKERESZTÚRI HÍRMONDÓ

Ráckeresztúr Község Önkormányzatának lapja **2013. szeptember**

Küldetés

Minden ember arra törekszik, hogy jelentőségre tegyen szert, de hiába, ha nem látjuk, hogy egész jelentőségünk annyi, amennyit másokért teszünk.
(Alfred Adler)

Miért van szükség írott sajtóra a mai világban, kérdezhetnénk, amikor itt a televízió, az internet, a rádió, a mobilkommunikáció – és mindezekből csak úgy dőlnek ránk a hírek, információk, sokszor már akaratunk ellenére is.

Igen, ez így van, de ez a lap mégiscsak más: ez egy helyi újság, rólunk szól, nekünk szól.

Az, hogy nyomtatott formában jelenik meg, rohanó világunkban lehetőséget ad arra, hogy egy kis szabadidőt igényeljünk magunknak, miközben többször átlapozzuk, olvasgatjuk, nézegetjük benne a képeket. Lehetőséget ad arra, hogy a fontos vagy érdekes dolgokat esetleg kivágjuk belőle, gyűjtsük, az olvasottakat pedig megbeszéljük a családban, a szomszéddal, a barátokkal…

Gondoljunk bele, milyen fontos a mai, elszigeteltséggel küzdő korunkban a közös élmény, a beszélgetés, az összetartozás tudata.

A *Ráckeresztúri Hírmondó* küldetése ez: híreket közölni a lakossággal, közben értékeket közvetíteni, és közelebb hozni Önöket egymáshoz, kedves Olvasók. Valódi közösséget építeni.

Dr. Szentes-Mabda Katalin Dóra
polgármester

Iskolafelújítás
Murakeresztúri beszámoló
Tanévkezdés
Az egyházközség hírei
Közérdekű információk

KÖZÉRDEKŰ ADATOK

Háziorvosok

Dr. Bánovics Ilona
(Arany János u. 1.)
Telefon: 06-30/475-5781
Rendelő: 25/454-001
Rendelési idő:
Hétfő, szerda: 14–18
Kedd, csütörtök, péntek: 8–12

Dr. Mihalicza Ingrid
(Petőfi Sándor u. 7.)
Telefon: 06-20/852-0350
Rendelő: 25/455-804
Rendelési idő:
Hétfő, szerda, péntek: 8–12
Kedd, csütörtök: 14–18

Orvosi ügyelet (felnőtt és gyermek)

Hétköznap 16.00–8.00 között, hétvégén és ünnepnapokon 24 órás szolgálat.
Ercsi eü. Központ (Esze T. u. 14.):
Telefon: 25/492-021
Érdi kistérségi ügyeleti centrum
(Érd, Szabadság tér 9.)
Felnőtt ügyelet: 23/365-274
Gyermek ügyelet: 23/365-770

Vérvétel (Petőfi Sándor u. 7.)

Kedd, csütörtök: 6.30–8.30

Védőnői szolgálat

Vancsura Ildikó
(Petőfi Sándor u. 7.)
Telefon: 06-20/852-0351
E-mail: vedono.rackeresztur@gmail.com

Nőgyógyászat

dr. Zsolnai Csaba
(Petőfi Sándor u. 7.)
Telefon: 06-20/852-0351
Rendel kéthetente csütörtökön:
13.00–15.00
Időpont-egyeztetés szükséges!

Szent Kereszt Gyógyszertár

(Hősök tere 4/5.)
Telefon: 25/455-812
Gyógyszerész: Rideg Tamás
Nyitva tartás: hétfő−péntek 8.00−18.00

POLGÁRMESTERI HIVATAL
Ráckeresztúr

RÁCKERESZTÚR KÖZSÉG ÖNKORMÁNYZATA
(2465 Ráckeresztúr Hősök tere 20.)
Telefon: 25/517-900
E-mail: racker.ph@rackeresztur.hu
Honlap: www.rackeresztur.hu

Polgármester:
dr. Szentes-Mabda Katalin Dóra (20/239-7255)

Képviselők:
ifj. Csepreká l István (20/237-1113)
Dienes Gábor (20/219-8129)
Kókai Dávid (20/239-1902)
Ónody Miklós (20/852-0330)
Szabó József (70/324-6467)
dr. Zamody János (20/852-0336)

Ügyfélfogadás:
Hétfő, péntek: 8.30−12.00
Szerda: 8.30−12.00; 13.30−17.00
Kedden és csütörtökön ügyfélfogadás nincs.

A www.rackeresztur.hu honlapról letölthető minden adatlap, amely az önkormányzati ügyintézéshez vagy az adóbevallás elkészítéséhez szükséges.

LOMTALANÍTÁS

Az idei évben a Verzikál Zrt. a Hulladéktörvény 44. §-ában foglalt rendelkezésre hivatkozva csak *házhoz menő lomtalanítást* végez.

Ez azt jelenti, hogy a **06-25/504-520-as telefonszámon** időpontot kell velük egyeztetni, és az egyeztetett időpontra kipakolt lomokat a szolgáltató elviszi.

Az évi egyszeri lomtalanításért semmiféle plusz díjat nem kell fizetni!

Az önkormányzat kérte településszintű lomtalanítás lehetőségének biztosítását a Vertikál Zrt.-től, de egyelőre ettől a szolgáltató elzárkózott. Ugyanígy a nem lakott ingatlanok után fizetendő alapdíjat illetően sem közeledtek az álláspontok. Az egyeztetéseket folytatjuk.

Ráckeresztúr Község Önkormányzata

Falugazdász

Kovácsné Holecz Györgyi
Telefon: 06-20-253-4078
Ügyfélfogadás Ráckeresztúron:
Hétfő: 10–12
Falugazdász Iroda Dunaújváros
(Városház tér 1., IX. emelet 906.):
Hétfő, szerda: 10–12
Péntek: 8–11.30

FELHÍVÁS

A karitász szívesen fogad használt gyerekruhákat, játékokat, bútorokat, elektromos háztartási gépeket.
Amire sürgősen szükségünk van: *kismamaruha, kétszemélyes ágy.*
Köszönjük segítségüket!
Páli Szent Vince Karitászcsoport
06-20-232-8309

MÚLTIDÉZŐ

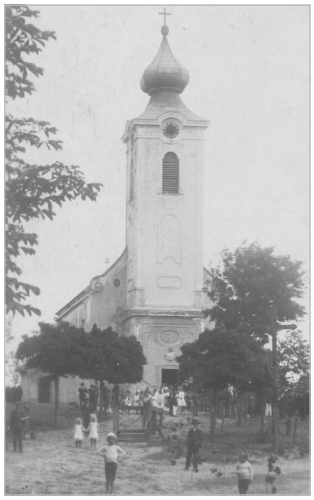

A régi képeslapok éppúgy őrzik múltunkat, mint az idősek emlékezete vagy a korabeli sajtóban megjelent tudósítások. Ma már nincs senki, aki pontosan tudná, milyen alkalomból álltak 1925-ben a képen látható keresztúri gyerekek a fényképész masinája elé. Valószínűleg ünnep, talán elsőáldozás vagy búcsú lehetett, hiszen a templomajtóban fehér ruhás lányok, ünneplőbe öltözött fiúk láthatók. Érdekesség, hogy a toronysisak alatt akkoriban óra figyelmeztetett az idő múlására. S a templomkerti fák sem nőttek még az égig. ***(G.)***

HIRDETÉSI LEHETŐSÉG

A lapban lehetőség nyílik hirdetés feladására.
Ráckeresztúri lakosoknak és nonprofit céllal hirdetőknek a hirdetés ingyenes.
Keretes hirdetések díja: 1/1 oldal: 14 400 Ft; 1/2 oldal: 7200 Ft; 1/4 oldal: 4800 Ft; 1/8 oldal: 2400 Ft; 1/16 oldal: 1200 Ft.
(Az árak az áfát nem tartalmazzák.)

Hirdetést feladni *Zólyominé Margitai Zitánál* lehet a kastélyban.
A fizetés készpénzben és átutalással is történhet.
Számlaszám:
57700029-10007228

(A hirdetésekből befolyt összegeket a lap kiadására fordítjuk.)

FELHÍVÁS

A *Ráckeresztúri Hírek* régebbi lapszámait keressük, a könyvtárban ugyanis nincs meg minden példány, és sajnos az Országos Széchényi Könyvtár gyűjteménye is hiányos. Ahhoz, hogy majdan hitelesen összeállíthassuk a falu XX., XXI. századi történetét, sajtótörténetét, szükség van valamennyi megjelent lapszámra.

Kérjük kedves Olvasóinkat, ha van a tulajdonukban régi *Ráckeresztúri Hírek,* juttassák el a könyvtárba, hogy lemásoljuk, archiváljuk.

A hiányzó évek: 1994, 1997, 1998, 2003, 2004, 2005, 2007 (az OSZK adatai szerint).

Számítunk segítségükre!

Tisztelt Olvasók, kedves Ráckeresztúriak!

Tiszta lappal indulni – újjászületés. Új lapot létrehozni – öröm. Csatlakozni elődeinkhez s a község sajtótörténetét folytatni – tisztesség.

Az írott szó megmarad, nem száll el. Amit leírunk, az számon kérhető, azért felelősséggel tartozunk. Reményeim szerint a *Ráckeresztúri Hírmondó* olyan újság lesz, amely értékeket hordoz, s amelyben minden korosztály örömét leli. Címét a *Rát Mátyás* alapította első magyar nyelvű hírlap, az 1780-ban megjelent *Magyar Hírmondó* ihlette.

A lap minden hónapban, tizenkét oldalon, fekete-fehér képekkel jelenik majd meg. A *Ráckeresztúri Hírmondó* a politikától és a pártoktól távol tartja magát, de a tényektől nem. Arról szól majd, mi történik *itt,* Ráckeresztúron, ahol élünk. Vagy mi történik *máshol,* ahol ráckeresztúri gyerekek, felnőttek versenyeznek, szerepelnek, táboroznak, kirándulnak, színházi előadást néznek vagy éppen zarándoklaton vesznek részt.

Szeretnénk hírt adni mindarról, amit településünk polgárai tesznek és gondolnak. Szeretnénk ötleteket adni a háziasszonyoknak, a kisgyermekes családoknak, a gazdálkodóknak. Szeretnénk beszámolni a civil szervezetek, a Vöröskereszt mindennapjairól, rendezvényeiről.

Szeretnénk bemutatni a faluban élő tehetséges fiatalokat, ugyanakkor összefogással felkutatni és közkinccsé tenni a múlt értékeit is, hiszen az idősek emlékeit érdemes megőrizni, tapasztalataikból bölcsen okulni. „A múlt arra való, hogy ráálljunk, s éljünk” – írta *Móricz Zsigmond*. Távolabbi terveink között szerepel, hogy az összegyűjtött múltbeli kincsekből kiállítást rendezzünk, majd önálló kötetben jelentessük meg. A régi dokumentumokat, fényképeket, történeteket kéziratban leadhatják a könyvtárban, vagy e-mailben is elküldhetik (akár a *hirmondo@rackeresztur.hu,* akár a kicsivel hosszabb, *rackereszturi.hirmondo@gmail.com* címre).

Szeptember az ősz kezdete. Hamarosan kevesebb tennivaló lesz a földeken, a kertekben, s talán több idő jut olvasásra is. Bízom benne, hogy lapunk szívmelengető hírekkel, olvasnivalóval kerül minden ráckeresztúri család otthonába.

Véleményüket, észrevételeiket tisztelettel és örömmel fogadom, szeretettel várom.

Ráckeresztúr, 2013. szeptember 21.

Gajdó Ágnes
szerkesztő

Hogyan is kezdődött? Az iskolafelújítás története

„Egynek minden nehéz, soknak semmi sem lehetetlen.”
(gróf Széchenyi István)

Idén június végén az alsósok épületében elkezdődtek a mosdókban a felújítási munkálatok, mert már tarthatatlan volt az állapotuk. Itt a teljes átalakítás javában folyt, amikor az egyik teremben szükségessé vált a penészedés miatt a lambéria lebontása, emiatt pedig le kellett eresztení a teljes fűtésrendszert, mert a radiátorokon, amiket le kellett venni, nem volt alsó elzáró szelep.

Ekkor kezdett körvonalazódni a teendők sokasága: ha már a víz le lett eresztve, az összes radiátort vegyük le, mossuk át, mossuk le, fújjuk le újra fehérre, tegyünk mindegyikre új szelepet – lentre is. Igen ám, de ki fogja mindezt elvégezni? Vettünk egy kompresszoros festékfújót, de a nyáron a közmunkások is kevesen voltak, miközben meg kellett oldani az esővíz-elvezető rendszer kiépítését is, hogy az épületet megóvjuk a további ázástól, penészesedéstől. És akkor még nem beszéltünk a folyosó, a tantermek, a fűtéscsövek, az ajtók, folyosói öltözőpadok festéséről, fogasok cseréjéről, takarításról, stb.

Ezen a ponton nyilvánvalóvá vált, hogy ahhoz, hogy a gyerekek szép, tiszta környezetben kezdhessék az új tanévet, összefogásra van szükség, mert az önkormányzat hiába tudja megvenni a szükséges alapanyagokat, nem rendelkezik elegendő szakemberrel, munkaerővel.

Döntő lépésre szántuk el magunkat a szülői munkaközösség vezetőjével: felhívást tettünk közzé, amiben kértük mindazok jelentkezését, akik kapcsolatban állnak vagy álltak az iskolával, és akiknek fontos a gyermekek egészséges, szép környezete.

Úgy gondolom, bárki példát vehet arról, ami ezután az iskolában történt: civil szervezetek, szülők, diákok, nagyszülők, önkéntesek, polgárőrök, nemzetőrök, vagyis szinte az egész falu megmozdult, és segített abban, hogy szeptemberben új belsővel fogadja az iskola a diákokat.

A rengeteg segítségnek köszönhetően minden elkészült, amit terveztünk, sőt, még kicsivel több is: az egyik nem használt padlásfeljáróból irattár lett, ide átvittük az eddig a könyvtár épületében tárolt önkormányzati iratokat, a volt teleház helyére így beköltözött a könyvtárba a számítástechnika terem, ez utóbbi helyén pedig foglalkoztató szoba nyílt. A folyosón már nem a fűtéscsövön, hanem új karnisokon lógnak a függönyök, kijavítottuk és lefestettük a bejárati ajtókat is.

Saját magam és a diákok nevében ezúton is köszönöm a lakosságnak, a közfoglalkoztatottaknak és a Szent László Víz Nonprofit Kft. dolgozóinak a hatalmas erőfeszítést!

dr. Szentes-Mabda Katalin Dóra

Köszönet mindazoknak, akik az iskolaépületek felújításában, szebbé tételében tevékenyen részt vettek!

Az első csapat az egyik negyedikes osztályt festette ki: ***Pollák Csilla*** *és* ***Pollák Gyula.*** A második csapat az egyik elsős tantermet és a tanárit újította fel: ***Dienes Gábor, Elek Miklós, Garai Gábor, Horváth Tamás, Krecsák Gábor, Varga Viktor, Horváth Patrícia, Takács Flóra.***

Máté Béla a másik elsős tantermet és a takarítónő kiskonyháját festette ki. Az egyik harmadikos osztályt és a fűtéscsöveket festették: ***Világosi Zsuzsanna, Világosi Péter, Világosi Dániel.***

A Szőlőfürt tánccsoport az egyik másodikos tantermet és a fűtéscsöveket festette:

Juhász Brigitta, Némethné Szűcs Dóra, Németh Kristóf, Németh Levente, Palagyi Zita, Palagyi Réka, Valovics Cecília, Bucsi György, Bucsi Csenge, Berta Szilvia.

A Nemzetőrök a másik másodikos tantermet festették és a fűtéscsöveket: ***Fenekes Imre, Kiss Attila, Buzeskó György, Ősi József.***

A polgárőrséget ***Nagy Gyula*** képviselte, aki az ajtók, radiátorok csiszolásában, festésében segített.

A Darázsderék Tánccsoport képviseletében tantermet takarított: ***Király Antalné*** *és* ***unokája.***

A Szent László Víz Kft. dolgozói padokat, ajtókat, ablakpárkányokat, radiátorokat festettek és vízelvezető árkokat ástak: ***Zólyominé Margitai Zita, Zsigmond Szilvia, Tyukodi Erzsébet, Győrik Andrea, Csizmarik Alexandra, Bokorné Illyés Ibolya, Bokor Betti, Baki Norbert, Bakos Krisztián, Pammer László, Kovács Sándor, Nagy Sándor, Pálinkás József.***

A Mákvirág Tánccsoport tagjai egy tantermet takarítottak ki: ***Radócz József, Radócz Józsefné, Baki Sándor, Baki Sándorné, Kertész Sándor, Kertész Sándorné, Kocsmár János, Kocsmár Jánosné, Takácsné Spáh Erika, Takács Ágnes, Markó Lászlóné, Nagy Lajosné.***

A felsős iskolában a szülők és gyerekek kifestettek egy tantermet, ahol ajtó, lambéria és fűtéscsövek festése is megtörtént és a vele járó takarítás: ***Szabó Zoltán, Szabóné Bakos Brigitta, Szabó Zsombor, Szabó Normann, Szabó Hanna, Bakos Imre, Bakos Krisztián, Balogh Aliz, id. Paizs Ferenc, ifj. Paizs Ferenc*** *és* ***Liszi Áron.***

Pedagógusok, akik egész nyáron ott voltak: ***Gergics Mihályné, Szabó Józsefné, Versitsné Orbán Erika, Takácsné Pergel Éva, Győrfi Mónika, Drozdikné Nagy Ágnes Tünde.***

Az eddigi műanyag bútorok helyett új asztalok és székek kerültek az étkezőkonténerekbe. Az asztalokat ***ifj. Cseprekál István*** hozta, a stabil kis háromlábú székeket ***Kocsis Zsolt*** készítette a gyerekeknek társadalmi munkában.

A felsős iskolaépületben megkezdődött a kémiaszertár átalakítása, új ajtót építettek be. Mindez **Zsigmond Zsuzsa** tanárnőnek, **Mayer Sándornak** és **Garas Józsefnek** köszönhető. Egy tanterem itt is újonnan festett falakkal, lambériával várja nap mint nap a tanulókat. Az udvari padokat és szemetest a **szülői munkaközösség** által felajánlott pénzből vásárolták. A tereprendezés is elkezdődött.

Képek és szöveg: ***Lisziné Hunyadi Hajnalka***

KERESZTÚR NEVŰ TELEPÜLÉSEK XIV. TALÁLKOZÓJA, MURAKERESZTÚR

„A nevünk és szívünk összeköt”

Idén a Zala megyei Murakeresztúr adott otthont a Keresztúr nevű települések találkozójának, ahol Ráckeresztúr is részt vett.

Településünk több tánccsoportja is fellépett. A Csihatagok − melynek tagjai a Petőfi Sándor Általános Iskola táncos lábú diákjai −, a Szőlőfürt és a Mákvirág együttes. Az iskola tanulói rábaközi táncot adtak elő, a Szőlőfürt együttes bogyiszlói táncokat mutatott be, a Mákvirág tánccsoport country tánccal lépett színpadra. A közös produkció címe: Rác bál (szerb-horvát táncok); mindhárom csoport (három generáció) egyszerre volt jelen a színpadon s teremtett fergeteges hangulatot. A koreográfiát *Tóthné Sutka Edit* és *Tóth Lajos* készítette.

A murakeresztúri találkozón sok-sok élménnyel gazdagodtunk, és megerősödött bennünk az összetartozás érzése is. Jövő re Bodrogkeresztúron találkoznak a Keresztúrok, az V. diáktalálkozó Sárkeresztúron lesz.

Horváth Patrícia

Ezt a szépen kifaragott, monumentális keresztet, Keresztúrok keresztjét a Millenniumi parkban állították föl, köréje a Donkanyarból hozott földet szórtak, az ott elesett katonák emlékére.

Idén is két első osztály kezdte meg a tanévet

A tanévet *Gergics Mihályné,* a Ráckeresztúri Petőfi Sándor Általános Iskola igazgatója nyitotta meg. Beszédében kiemelte, hogy az új tanév sok újat hoz a tanulók és a pedagógusok életébe. A 2011-ben elfogadott Köznevelési Törvény szerint az általános iskolában a nevelés-oktatást a délelőtti és délutáni tanítási időszakban olyan módon kell megszervezni, hogy a foglalkozások legalább 16 óráig tartsanak, továbbá 17 óráig − vagy addig, amíg a tanulók jogszerűen tartózkodnak az intézményben − gondoskodni kell a tanulók felügyeletéről. Az igazgató a tanulót a szülő kérelmére felmentheti a 16 óra előtt megszervezett egyéb foglalkozás alól.

Az igazgató elmondta, hogy nyáron 45 diák napközis sporttáborban vett részt, a Csihatagok néptánccsoport pedig Murakeresztúron a Keresztúr nevű települések találkozóján tartott nagy sikerű bemutatót.

Nyáron az alsósok iskolaépülete teljesen megújult, és a felsősöknél is történetek változások. Az önkormányzat anyagi támogatást nyújtott, a Szent László Víz Kft. dolgozói, a civil szervezetek, az iskola dolgozói és a lelkes szülők munkájukkal hozzájárultak ahhoz, hogy a gyerekek ebben a tanévben szebb és tisztább környezetben tanulhassanak. *Lisziné Hunyadi Hajnalka,* a Szülői Munkaközösség elnöke koordinálásával sikerült időben befejezni a felújítást.

(Minderről a 4−5. oldalon olvashatnak, és itt található mindazok neve, akik a munkálatokban részt vettek.)

Figyelem! Létrejött a Ráckeresztúri Petőfi Sándor Általános Iskola hivatalos Facebook-oldala. Régi és új fotók láthatók, hírek, fontos tudnivalók olvashatók. Az iskola honlapja továbbra is működik, friss információkkal bővül: ***iskola.rackeresztur.hu***

1. a osztály *Takácsné Pergel Éva, Drozdikné Nagy Ágnes Tünde*

Apró Maja, Ábrahám Arnold, Balog Melinda, Barabás Botond, Buzeskó Szilvia, Bedő Álmos, Dobi Dorina, Drozdik Balázs, Glócz Viktória, Gondi Dominik, Klemencz Attila, Mayer Alex, Molnár Martin, Némedi Varga Nóra, Pesser Milán, Pozsár Georgina, Rohacsek Máté, Somodi Zalán, Szilágyi Roxána, Tihanyi Boglárka, Vas Bettina, Venczkó Vencel

Fotó: Herkli Antal

1. b osztály *Szabó Józsefné, Rozgonyi Evelin*

Balog Dániel, Béni Gergő, Fehér Renáta, Földes Laura, Földes Levente, Görög László, Herkli Zsombor, Holecz Barbara, Kalocsai Levente, Katona Jázmin, Levolt Gábor, Mihályi Imre, Ónody Ágnes, Peszeki Bálint, Sipos Rebeka, Szakolczi Zsolt, Szilágyi Dominika, Takács Kevin, Tóth Zoé, Velicskó András, Világosi Dorka

Fotó: Herkli A.

TEMPLOMOK ÉJSZAKÁJA ÉS TEMPLOMBÚCSÚ

Településünket és templomunkat a keresztről nevezték el őseink. Szeptember 14-éhez, a Szent kereszt felmagasztalásának ünnepéhez kapcsolódik a templombúcsú, amely hajdan két napig tartott. Keresztúr jelentése: Kereszt az úr. Szent kereszt felmagasztalása ünnepén két történelmi eseményre is emlékezünk: Krisztus keresztjének megtalálására és visszaszerzésére.

Idén a búcsút megelőző estén tartották a Templomok Éjszakáját. *Jácint* atya a szent keresztről és a különféle Jézus-ábrázolásokról tartott előadást. *Izsák Gábor* és *Kucsera Péter* jeruzsálemi élményeit osztotta meg az érdeklődőkkel. A hittanos gyerekek Zalaváron készült rajzaiból kiállítás nyílt. Ráckeresztúr éneklő közössége a *Hozsanná*ból kimaradt népi énekeket adott elő, s néhányat közülük a vasárnapi szentmisén is hallhattak a helyiek és a Tordasról, Gyúróról, Martonvásárról érkezett zarándokok. Lélekemelő, emlékezetes pillanatok részesei lehettünk, hála és köszönet érte minden szervezőnek és közreműködőnek!

Zarándokok Tordasról

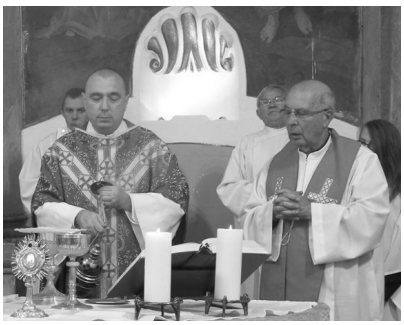
dr. Hankovszky Béla, Jácint atya és Schröder Gyula atya közösen tartotta a szentmisét

Izsák Gábor és az este szervezője, Herkli Antal

A képeket Novozánszki Frigyes készítette.

Forog a hinta

Forog velem a hinta, miközben régi búcsúk hangját hozza a szél a múlt időből. Újra kislány vagyok, vidám, lábaimat lóbáló gyerek felhőtlen boldogsággal a szívemben. Felnőttem, de a búcsú minden évben ugyanúgy kínálja magát. Lázasan húzom magam után a családomat, aprócska gyűrűt, csillogó nyakláncot, patronos puskát kutatunk – így történt velem is, hát az örömöt továbbadom. Az édességárusnál azonban leragadunk – kakasos nyalóka, krumplicukor, törökméz. Persze az édes hármasból a kakasos nyalóka kerül ki győztesen. Idilli, mondhatnám, álomszerű délután, parányi gyermekkor, az övék meg a miénk is összeolvadva.

Nekem azonban ennél többet jelent a búcsú. Az utóbbi időben feltűnő, furának ható gyalogmenet, zászlókkal, kereszttel, imával, énekkel. Kik ők és miért is jönnek? Olyan idegenszerűnek hat, megbontva a falu rendjét. Szeretem a zarándokokat, akik együtt ünnepelni jönnek, tiszteletből, szeretetből, hitből. Néha én megyek, máskor várom őket. Mint a templomunk búcsújakor, a Szent kereszt felmagasztalásának ünnepén.

Forog velem a hinta, a gyerekkorommal, a nyár végi nap gyenge sugaraival, a régi idők búcsújaival, templomunk történetével, a zarándokokkal, régi slágerekkel, hogy jövőre újra kezdődjön minden ugyanígy, vagy máshogy, bekapcsolva a kopott láncokat a hinta ülésében, újabb menet, újabb sikítás, újabb ráncok… ***Adél***

Az *Egri csillagok, A láthatatlan ember* és az *Isten rabjai* című történelmi regények írója százötven évvel ezelőtt, 1863-ban született a közeli Agárdpusztán, ami ma Gárdony része. A szülőház mellett álló rönkvár az egri várat idézi, gyerekeknek szóló programok is várják az érdeklődőket. A Gárdonyi-emlékév keretében felavatták az író egész alakos szobrát is, amely *Kligl Sándor* alkotása.

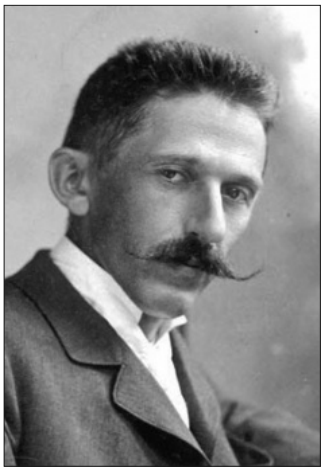

Gárdonyi Géza
Szeptember

Elnémult a rigó. Az esteli csöndben
az ősz bogár szomorú pri-pri dala szól már.
A távoli szőlőkben panaszolja szüntelen:
elmúlt, odavan a nyár, a meleg nyár!

Így változik búsra az én hegedűm is:
fejemre az ősz dere, az ősz dere száll.
Gazdagon érik a szőlőm, telve a csűr is,
De pri-pri: odavan a nyár, – a nyár...

IRÁNY A KÖNYVTÁR!

Nem minden település dicsekedhet azzal, hogy könyvtár várja az olvasni szerető embereket. Ráckeresztúron idén június 1-jén ismét megnyitotta kapuját a Wass Albert nevét viselő intézmény. A felújítási munkákat és a könyvállomány bővítését követően a körzet országgyűlési képviselője, *Tessely Zoltán* avatta fel újra a könyvtárat. Ünnepi beszédében kiemelte: a könyvek megmaradnak, a nyomtatott betűk erejével továbbra is harcolnak.

A könyvtárba bárki beiratkozhat, tagsági díj nincs.

Szokoli Krisztina könyvtáros a hét négy napján várja az érdeklődőket.

A könyvtár nyitva tartása:
Hétfő: 8.00−12.00, 12.30−16.00
Kedd: 8.00−12.00, 12.30−16.00
Szerda: 9.00−12.00, 12.30−17.00
Csütörtök: 8.00−12.00, 12.30−16.00
E-mail: wakonyvtar@gmail.com
A könyvtár Facebook-oldalán számos érdekesség olvasható.

Szeptember 13-án országszerte több helyen megrendezték az olvasás éjszakáját. A szervezők célja, hogy a könyves kultúrát, az olvasást mint örömforrást mutassák be minden korosztály számára. Jövőre mi is csatlakozhatnánk a kezdeményezéshez, és a résztvevők eszmét cserélhetnének kedvenc könyveikről. Ne feledjük: Csak az ember olvas!

Olvasótábor

Kóka Rozália

Kóka Rozália Magyar Örökség-díjas mesemondót is vendégül látták a nyári martonvásári Olvasótáborban, melyet a ráckeresztúri iskolában tanító *Orbán Andrásné* szervezett. Több keresztúri diák is részt vett a tábor munkájában, könyvek között, új ismeretekkel gazdagodva töltött két hetet.

A táborozók felkeresték az Óvodamúzeumot, Meseországba utaztak *Jaskó Bálint* színművésszel, drámajáték foglalkozáson vettek részt, Ki mit tud? vetélkedőt rendeztek, népi játékokkal, a rovásírás rejtelmeivel ismerkedtek. *Bubcsóné Hornyák Klára* vezetésével csuhébabát készítettek, és a versek világában kalandoztak. A gyerekek a tábor végén újságot szerkesztettek, melyben a legemlékezetesebb élményeiket örökítették meg.

Bízunk benne, hogy jövő nyáron Ráckeresztúron is létrejöhet hasonló olvasótábor. Érdeklődő gyerekekben és lelkes felnőttekben biztosan nem lesz hiány. Összefogással pedig minden cél megvalósítható! ***G. Á.***

A NÉPMESE NAPJA

Nyolc éve *Benedek Elek* születésnapja, szeptember 30-a Magyarországon a népmese napja. E nap célja, hogy a könyvtárosok, az óvónők, a pedagógusok és a mesével foglalkozó szakemberek, valamint a meseszerető gyerekek és felnőttek megkülönböztetett figyelemmel forduljanak a magyar és más népek meséi felé. Országszerte számos programot szerveznek ilyenkor, például mesemaratont.

Tavaly a ráckeresztúri iskolások is kapcsolódtak e nemes kezdeményezéshez. Az alsós iskolaépület előtt álló cseresznyefa árnyékában olvastak, mondtak mesét a gyerekek, az első osztályostól az ötödikesig, sőt, még két nagyszülő is mesélt. *(Az idei rendezvényről októberben beszámolunk.)*

Meséljünk sokat gyerekeinknek, s ne csak a mese ünnepén, hiszen a mesék minden élethelyzetünkre választ adnak, a csodák, a varázslatok, a humoros jelenetek erősítik hitünket, életkedvünket. Ez pedig nagyon nagy kincs − életkortól függetlenül.

(ág)

KÉTSZÁZ ÉVE SZÜLETETT

Báró Eötvös József 1813. szeptember 3-án született. Szerepet vállalt a Batthyány-, majd az Andrássy-kormányban. Nevéhez fűződik az 1868-as népiskolai közoktatásról szóló törvény, amely előírta a tankötelezettséget, több nyugat-európai országot megelőzve ezzel. Eötvös minisztersége idején számos értékes népiskolai tankönyv és tanítói segédkönyv született.

A politikus Ercsiben töltötte gyermek- és ifjúkorának jelentős részét, s itt is temették el. Az emlékmúzeumot 1971-ben hozták létre.

Az emlékmúzeum előzetes bejelentkezés után látogatható. **Címe:** Ercsi, Eötvös József u. 33.
✆ 25/505-84, **e-mail:** eotvosmuzeum@freemail.hu

Zalavár mindig vár

Több mint egy évtizede fedeztük fel ezt a takaros kis települést a Kis-Balaton mellett. Idén harminchatan vettünk részt a táborban, a kétévestől a hatvannyolc évesig, gyerekektől a felnőttekig, családoktól az egyedülállókig vegyesen.

Első nap egy kalapból mindenki húzott egy nevet, akire az elkövetkező nap figyelnie kellett, úgymond őrangyalává vált a kihúzottnak. Mindezt titokban kellett tartani, azért, hogy az illető felismeri-e, ki figyelt rá aznap. Jártunk a közeli állatsimogatóban, ahol csikósbemutatót láttunk. A vállalkozó szelleműek kipróbálhatták, milyen karikás ostorral durrogtatni, és megkóstolhatták a mangalicazsíros kenyeret, helyben termesztett paradicsommal, paprikával.

Másnap a Kányavári-szigeten megnéztük a napfelkeltét, és kiderült az is, ki kinek volt az őrangyala. A Kis-Balaton Háznál megismerkedtünk a térség élővilágával, az ott lakók életmódjával. Egy XI. századi templomromot is felkerestünk, és nem mulasztottunk el nyársat vágni az esti szalonnasütéshez. Hazafelé fürödtünk egyet a Balatonban, majd élményekkel gazdagodva, összekovácsolódott csapatként tértünk haza Ráckeresztúrra.

Köszönet az anyagi támogatásért Ráckeresztúr Község Önkormányzatának és a Székesfehérvári egyházmegyének, mely lehetővé tette a gyerekek csekély anyagi ráfordítással történő nyaraltatását. Külön köszönet a Kallódó Ifjúságot Mentő Misszió Ráckeresztúri Drogterápiás Otthonának, hogy kölcsönadták a kisbuszukat, megkönnyítve az utazást. A Ráckeresztúri Egyházközség tagjainak is köszönettel tartozunk a rengeteg élelmiszeradományért.

Dienes Gábor

A karitász táborban idén nyáron 28 gyerek vett részt.

„Ugye megyünk? Mikor indulunk?" – már tavasszal záporoztak felénk a kérdések, és nem győztük nyugtatni a gyerekeket: „megyünk, persze, hogy megyünk, augusztusban ismét táborozunk". − A karitász az Önkéntes Keresztúrral a nyár folyamán két alkalommal is „megmozgatta" azoknak a családoknak a gyermekeit, akiknek nincs, vagy csak nagyon korlátozottan van lehetőségük a nyaralásra. Az első alkalom bennünket is váratlanul ért: a Vislo Trans (a Volán alvállalkozója, amely a személyszállítást bonyolítja településünkön) nagylelkű felajánlásának köszönhetően két busszal közel 80 gyereket tudtunk elvinni egy egész napos balatoni strandolásra. Amilyen gyorsan érkezett a felajánlás, annyira emlékezetes maradt ez a nap.

A második a már hagyományos, velencei-tavi, négynapos karitász tábor, ahol 28 gyerek nyaralhatott, szintén teljesen ingyen. A rengeteg játék, és strandolás mellett a gyerekek biciklitúrán vettek részt, kenuztak, vízi bicikliztek, meglátogatták a gárdonyi rönkvárat, és persze nem maradhatott ki a jégkása, a pizza és a dinnyeevés sem. Azt, hogy ezeket a nyári élményeket ezek a gyerekek hazavihették, sokaknak közreműködése és jótékonykodása kellett. Olyanoké is, akiket személyesen talán nem is ismernek. Nekik szeretnénk köszönetet mondani, és talán sokatmondóak számukra azoknak a gyerekeknek a kérdései, akikkel egy hónap elmúltával, az iskolakezdéskor találkoztunk: „Mikor megyünk újra? Mikor indulunk?" ***V. V.***

(A négynapos tábor az MPF Holding és a Prograg-Agrárcentrum nagylelkű támogatásával, valamint az önkormányzat segítségével jött létre.)

Egyházközségi hét (augusztus 31−szeptember 8.)

Minden évben a búcsút megelőző héten kerül sor az egyházközségi hét rendezvényeire. Idén is főzött a karitász bodza-szilva lekvárt, amit majd jótékonysági vásáron árusítanak. A nyárbúcsúztató napon *Daradics Zoltán* volt a játékmester, a batikolás csínját-bínját *Dienesné Zsebi Regina* magyarázta el a gyerekeknek. Este kicsik és nagyok felköszöntötték *Novozánszki Rozika* nénit 75. születésnapján, majd mókás „Fele sem igaz" vetélkedő vette kezdetét *Bognár Zoltán, Dienes Gábor* és *Pátkai István* közreműködésével.

A templomban *Rideg Tamásné* és *Pátkai Júlia* tartott élménybeszámolót három neves zarándokhelyről. Keresztúr keresztjeihez *Herkli Antal* vezetésével indult kerékpáros zarándoklat. A szeptember 4-i szentmisén *Virágh József* pilisi plébános a résztvevők emlékezetébe idézte: „A kereszt olyan imakönyv, amely a bűnösök használatára készült." Szombaton *Jácint* atya vezetésével a sümegi kolostor és kegytemplom volt az úti cél, vasárnap, Kisasszonynapon zárult a rendezvénysorozat.

Fotó: Herkli A.

Együtt, másokért

A Katolikus Karitász Páli Szent Vince csoportját *Spányi Antal* megyéspüspök alapította 2007-ben, több más megyei csoporttal együtt. Mint az egyházközség hivatalos karitatív szervezete, fel kell tennünk akár önmagunknak is a kérdést: mi a mi célkitűzésünk? Mi a mi feladatunk?

Ha nagyon röviden akarunk válaszolni: barátokat szerezni a szegények között. Mert az ő barátságuk tesz bennünket igazán kereszténnyé. Vagyis ott lenni a lelki bajban, a betegségben, ott lenni a gyerekek ínségében vagy akár egy haldokló mellett. Ezzel nemcsak saját kereszténységünket alakítva, hanem újra ráirányítani a tekinteteket egyházunk valódi arcára: a szerető Krisztus arcára.

XVI. Benedek pápával együtt nagyon komolyan gondoljuk, hogy „a gyakorlati cselekvés túlságosan kevés, ha nem válik benne érezhetővé az ember iránti szeretet, mely a Krisztussal való találkozásból táplálkozik. A másik ember szükségében és szenvedésében való személyes, benső részvétel önmagam odaadásává válik: hogy az ajándék ne alázza meg a másikat, nemcsak valamit kell adnom magamból, hanem egész valómat kell odaadnom neki, mint személynek kell az odaadásban jelen lennem."

XVI. Benedek pápa enciklikájában kifejezetten javasolta, hogy a karitász csoportok „más szervezetekkel a legkülönbözőbb szolgálatokban együttműködjenek". Létrehoztuk az Önkéntes Keresztúr civil szerveződést, amelynek célja egy önszerveződő, öngondoskodó közösség kialakítása. Bárki beléphet, aki hisz abban, hogy együtt, közös munkavégzéssel, egymást segítve könnyebb és örömtelibb az élet. Egyre többen támogatják munkánkat, így lehetőség nyílik arra, hogy a gyakorlati segítségnyújtást és a személyes szeretetet egyre tökéletesebb formában valósítsuk meg Ráckeresztúron.

Teréz anya mondta: „a munkátok legyen imádság". A Páli Szent Vince csoport továbbra is így szolgálja a rászorulókat, az Önkéntes Keresztúr teljes támogatásával. ***Varga Viktor***

KÉRJÜK, CSATLAKOZZON!

A Ráckeresztúri Karitász 2010-ben hozta létre a Szent Márton Krízisalapot. Három év alatt a befizetett adományokból több mint háromszázezer forinttal tudtunk segíteni rászoruló családokon.

Ha Ön is segíteni szeretne, akár a legkisebb összeggel is, megteheti személyesen *Darufalvi Bernadettnél,* vagy utalhat az alábbi bankszámlára:
11101002 – 19821625 – 37000004 Kérjük, a közleményben tüntesse fel: „**Karitász adomány**". Köszönjük!

SPORTSAROK

Ismét szurkolhatunk a keresztúri fiúknak, a Ráckeresztúri SE a megyei III. osztályban szerepel, sikeresen kezdve a 2013/2014-es bajnoki szezont.

Tisztelt sportot szerető lakosok!

Mint ismeretes, 2011 őszén több évtizedes folyamatos működés után Ráckeresztúr néven nem indult felnőtt focicsapat a Fejér megyei pontvadászatban. Tavaly nyáron néhány lelkes, futballszerető embernek köszönhetően sikerült új vezetőséget választani és újjászervezni a csapatot, amely rajthoz állt a 2012/2013-as megyei III. osztályú bajnokságban. A csapat elnöke *Markóczi János,* vezetőedzője *Daradics Zoltán* lett. Ekkor mintegy 157 000 forinttal tartoztunk a szövetségnek, nem állt rendelkezésre egy garnitúra mez, nem volt öt használható labdánk, leromlott állapotban volt az öltöző, a pálya és környéke is.

Az önkormányzat jogi és anyagi segítséget nyújtott. Köszönet illeti *Bodó Ferenc* urat a Martontej Kft. részéről, aki kiegyenlítette a fennálló tartozást; a Rácmenza Kft. a kezdetektől havi harmincezer forintos támogatást nyújt; *Cseprekál István,* a Fincsitej tulajdonosa locsolóberendezést vásárolt; az MPF Holding, a Kovács Vegyesbolt, az Oázis Italdiszkont, a Coop Csabi Bolt szintén támogatja a csapatot; a Videoton FC százezer forint értékű sportfelszereléssel nyújtott segítséget. *Novák Zoltán* a pálya hengerezését, valamint a környékének rendbetételét vállalta. A Szent László Víz Kft. a közfoglalkoztatottak révén végzett értékes munkát, és biztosítja a locsoláshoz szükséges vizet. A csapat tagjai *Paulovics Zoltán* kőművesmester szakmai irányításával felújították az öltözőt. Köszönet illeti *Szabó Dávidot,* hogy az Arany Antenna Bt. biztosítja az internet-hozzáférést.

A 2013 júniusában befejeződött bajnokságban a csapat a 8. helyet szerezte meg, a 2013/2014-es bajnokság első négy mérkőzését megnyerve jelenleg a 6. helyen áll. Az eredményekről és az öregfiúk csapatának működéséről a jövőben bővebben rendszeresen beszámolunk.

Üdvözlettel: Dienes Gábor

KARATE – Tavaly szép sikereket értek el a karateversenyzők. A következő lapszámban róluk olvashatnak. Az érdeklődők addig is a *www.kerukarateka.gportal.hu* honlapot tájékozódhatnak, vagy *Ábrahám Gyulától* kaphatnak információkat (telefon: 30/311-1679).

SZÜRETI BÁL

A Ráckeresztúri Petőfi Sándor Általános Iskola és a Szülői Munkaközösség szeretettel meghívja a község lakóit a hagyományos szüreti bálra.

Időpont és helyszín:

2013. október 19., szombat, 19 órától

Tornacsarnok

Belépőjegy: 1000 Ft, **vacsorajegy:** 1100 Ft

Vacsora: rántott szelet, csirke felsőcomb töltve, kukoricás rizs, petrezselymes burgonya, savanyúság

Zenél a Flamingó zenekar.

Jegyek elővételben vásárolhatók Pollák Csillánál, Gajdóné Panninál, a Tejcsarnokban, a Rita Virágüzletben, Lisziné Hajninál, Gajdóné Julikánál.

Bővebb információ: Lisziné Hunyadi Hajnalka (06-30/620-5912)

Mindenkit szeretettel várunk!

IDŐSEK VILÁGNAPJA

Az önkormányzat idén is megrendezi az idősek világnapját, melynek főszervezője a Bor-Ászok Dalárda Egyesület lesz.

Időpont és helyszín:

október 5., szombat, 15 óra,

Tornacsarnok

Közreműködik a Mosoly Óvoda, a Ráckeresztúri Petőfi Sándor Általános Iskola és valamennyi helyi civil szervezet.

Az önkormányzat minden szépkorú ráckeresztúri lakosnak névre szóló meghívót küld.

FIGYELEM! A szüreti felvonulás idén eltér a hagyományostól. A falu több pontján táncolnak a táncosok, érkezésüket a betyárok előre jelzik. A lap mellékleteként megjelent térképen látható a tizenhárom helyszín.

Megkérdeztük…

Ki most Ráckeresztúr fogorvosa?

Válaszol: a polgármester

− Sokan tették fel ezt a kérdést az elmúlt hetekben. Az egyszerű válasz az, hogy még *dr. Sevella Mária*. A tényleges helyzet már nem ilyen egyszerű, hiszen a doktornő a feladatátvállalási szerződést 2013. június 30. napjától felmondta, jelenleg 6 hónapos felmondási idejét tölti. A felmondásról még értesítette az önkormányzatot, képviselő-testületi ülésen is részt vett, ahol nyilvánvalóvá vált, hogy gyökeresen máshogyan látjuk a jelenlegi helyzet kialakulásához vezető utat. A testület végül mást nem tudott tenni, mint hogy tudomásul vette a felmondást.

A lakosság szeptembertől mégis orvos nélkül maradt. Ennek az az oka, hogy a szerződésben és a jogszabályban foglaltakkal ellentétben a doktornő nem gondoskodott a felmentési időre helyettes fogorvos felkéréséről. Még nagyobb baj, hogy az önkormányzatot, az Ercsi Járóbeteg Szakellátó vezetését, az ÁNTSZ-t és az OEP-et sem tájékoztatta arról, mikor hagyja el a rendelőt, a szerződésben írtakkal ellentétben a rendelőre kifüggesztett írásbeli tájékoztatóval nem értesítette az érintett lakosságot, így a kialakult helyzetről nekünk is a lakossági panaszokból kellett tudomást szereznünk.

Mivel nem tudhatjuk, miért történt mindez így, dr. Sevella Mária fogszakorvost írásban felszólítottuk a szerződésben foglaltak maradéktalan teljesítésére. Amennyiben ez eredményre nem vezetne, úgy az önkormányzatnak joga van a szerződést a lakosság ellátásának biztosítása érdekében azonnali hatállyal felmondani, és a helyettesítésről gondoskodni. Amint tisztázódik a helyettesítő orvos személye, úgy elérhetőségét és rendelési idejét azonnal közölni fogjuk a lakossággal.

RÁCKERESZTÚRI HÍRMONDÓ ● Ráckeresztúr Község Önkormányzatának lapja ● I. évfolyam 1. szám
Kiadó: Szent László Víz Nonprofit Közhasznú Kft. 2465 Ráckeresztúr Kossuth L. u. 37. Telefon: 06-25-454-095
A kiadásért felel: Németh Zoltán ügyvezető
Szerkesztő: Gajdó Ágnes E-mail: gajdoagnes@gmail.com
Szerkesztőség: 2465 Ráckeresztúr Hősök tere 4. (könyvtár); E-mail: rackereszturi.hirmondo@gmail.com
Megjelenik 1300 példányban
Nyomdai munkák: Co-Print Nyomdaipari Kft., www.co-print.hu
Felelős vezető: Gebauer Gergő